

広報みずほ

# MIZUHO 7

July 2026  
vol. 279

みんなとまちを  
つなげる広報紙

ひかりが結ぶ、夏のひととき。



MIZUHO

# 夏休み イベント 2026

Summer Vacation

## 1 牛牧ふれあい夏祭り

7/18 土 16:00~20:00

牛牧小学校グラウンド ※小雨決行、荒天中止



みんな集まれ!牛牧っ子の発表やカラオケ大会で夏を満喫しよう!  
16:10オープニングイベント  
16:45牛牧っ子の時間  
17:45抽選会  
18:00カラオケ大会

☎ 市民協働安全課 ☎327-4130

## 2 生津夏フェス

7/25 土 17:30~20:30

馬場公園 ※雨天中止



家族みんなで楽しめる♪  
盆踊り、抽選会もあるよ!  
18:00盆踊り  
19:00和楽器バンドステージ  
20:15抽選会

☎ 市民協働安全課 ☎327-4130

## 3 ほんでん夏祭り 8/1 土

17:30~

糸貫川運動公園

※小雨決行、予備日8月2日(日) ※食品を取り扱うため、ペットの同行はご遠慮ください



中学生以下はお菓子をプレゼント!今年も花火が夜空を彩ります。  
17:45お菓子配り  
18:20和太鼓・よさこい踊り  
19:45花火打ち上げ  
20:00お楽しみ抽選会

☎ 市民協働安全課 ☎327-4130

## 4 夏祭りBOMBOM大会開催!!

8/9 日 17:30~20:30

巢南グラウンド ※小雨決行



パザーや出店、ステージイベントなど盛り沢山です。ご家族やお友達などお誘い合わせの上、多数のご参加をお待ちしております。抽選会もあります。

☎ Link-upみずほ ☎328-3825

## 5 第68回 汽車まつり

8/22 土・23 日 16:00~21:00

市役所穂積庁舎駐車場

☎ 瑞穂市商工会 ☎327-6611



瑞穂市最大級の夏のイベント「みずほ汽車まつり」を開催します。屋台やキッチンカーが多数出店するほか、ステージイベントや豪華賞品が当たるビンゴ大会など、家族みんなで楽しめる催しが盛りだくさんです。ぜひご来場ください。

8/29(土)・30(日)

午前の部 開演11:00 (開場10:30)

午後の部 開演14:00 (開場13:30)

○ 巢南公民館多目的ホール

内 容 29日 「飛行機を作ろう」  
～わくわく流のちょっと変わった飛ばし方  
を紹介するよ～

30日 「わくわく料理教室」  
～親子で「わくわく流の料理」を楽しく  
作ろう～

対 象 3歳から12歳までの子どもとその家族  
(計4名まで)

※必ず子どもと保護者で参加してください

定 員 各部20組80人

申 込 インターネットによる事前申し込み制

申込期間 6月30日(火)～7月13日(月)

応募者多数の場合は抽選にて参加者を  
決定します。

☎生涯学習課 ☎327-2117

「わくわくさん」でおなじみの久保田雅人さんが  
身近な材料を使った工作を教えてくださいます。  
親子でおもちゃづくりを  
楽しみましょう!

親子で工作を  
楽しもう!



申し込みは  
こちらから



申込フォーム

## サンコー サンコーパレットパーク 夜間開放Day

7/25(土) 17:00～21:00

○ **サンコー** サンコーパレットパーク

夜間は入ることができない広場を開放し、大垣  
花火の鑑賞ができます。昼の雰囲気とは違う夜の  
サンコーパレットパークをお楽しみいただけます。  
観覧席は設けず、広場内の好きな場所で観覧で  
きます。キッチンカーも来ますので、お楽しみに!

※悪天候時は、大垣花火大会に準じて中止となります

企画運営 瑞穂市中山道まちづくり推進委員会  
協 力 株式会社技研サービス・レアアネラ

☎生涯学習課 ☎327-2117



## 正しく理解しよう 人権のこと

「人権」とは、人間が人間らしく生きる権利で、生まれながらに持つ権利であり、誰にとっても身近で大切なもの、違いを認め合う心によって守られるものです。

しかし、依然としてさまざまな形でこの人権を脅かされているかたがいます。この機会に多様な立場についての理解を深めましょう。

☎ 地域福祉高齢課 ☎327-4126

### 子どもの人権

子どもを取り巻く環境は、いじめや児童虐待、児童ポルノなどの性被害、体罰など依然として厳しく、近年ではインターネットなどICT（情報通信技術）の発展に伴い、複雑化・多様化した問題が発生しています。子どもは一人の人間として最大限に尊重され、守られなければなりません。

#### いじめ

近年の子どものいじめは、SNSなどで行われ、周りから一層見えにくくなっていることに加え、ささいなきっかけから深刻ないじめへとエスカレートすることが少なくありません。

いじめをする子どもやいじめを見て見ぬふりをする子どもが生じる原因や背景はさまざまですが、その根底には、他人に対する思いやりやいたわりの希薄さがあると考えられます。お互いの異なる点を個性として尊重するなど人権尊重意識を養っていくことが重要です。



### 高齢者の人権

高齢化をはじめとする社会構造の変化や家族形態の多様化、地域社会のつながりの希薄化などにより高齢者を支える担い手が減少している中、介護における虐待や一人暮らしの高齢者や認知症高齢者などを標的とした特殊詐欺による財産や金銭の搾取といった権利の侵害が新たな社会問題となっています。

家族や地域で声をかけ合い、高齢者が生き生きと暮らせる社会を目指しましょう。



#### 高齢者への虐待

高齢者に対し親族などが暴力をふるう、無視をする、財産を無断で処分する、介護・世話を放棄するなどの、高齢者への虐待が問題になっています。虐待の要因はさまざまですが、家庭内で起きる虐待では介護の負担やストレスが虐待の大きな要因となるため、介護者は適切な介護サービスの利用や相談などにより負担軽減を図るなどの工夫が必要です。

### 人権に関する相談

みんなの人権110番 ☎0570-003-110  
子どもの人権110番 ☎0120-007-110

### 人権擁護委員による人権相談

日時 毎月第3火曜日 13:00～15:00  
場所 ココロかさなるCCNセンター1階相談室

## 障がいのある人の人権

障がいのある人が、交通機関などにおいて、車いすでの乗車を拒否されたり、就労において差別的な取り扱いを受けたりするなど、法律の整備が進んでいる現在においても、ひとびとの理解や意識がまだまだ追いついていない状況です。

障がいのある人への偏見や差別意識が生じることのないよう、正しい認識を深めていきましょ。

### 障害者差別解消法

障害者差別解消法は、全ての国民が、障がいの有無によって分け隔てられることなく、相互に人格と個性を尊重し合いながら共生する社会の実現に向け、障がいを理由とする差別の解消を推進することを目的として、平成28年4月に施行されました。この法律では「不当な差別的取扱い」「合理的配慮をしないこと」が差別とされています。

### ●不当な差別的取扱い

(例)障がいがあるという理由だけで入店を拒否される

### ●合理的配慮

(例)聴覚障がいのある人が会議に出席するとき、目で見て伝わる工夫をする

### バリアフリー

障がいのある人が日常生活や社会生活を営む上では、店舗などの段差や車いすに対応したトイレの不足などの「物理的なバリア」、就業や生活に関わる「制度・慣行的なバリア」、視覚や聴覚などの障がいによる情報入手やコミュニケーションに係る「情報面のバリア」、障がいのある人への無理解から生じる偏見や差別といった私たちの「心のバリア」など、日常生活・社会生活を営む上でさまざまなバリアがあります。このようなバリアを取り除き、生活において制限を受けないようにすること(バリアフリー)が私たちに求められています。



## 感染症患者等の人権

これまで、HIV感染症やハンセン病などにおいて、誤った情報や認識、不安感、偏見などによって、感染症患者やその家族に対して、さまざまな差別が行われてきました。

不確かな情報に流されず、国などの公的機関が提供している正しい情報に基づいて行動しましょ。

### インターネットによる

### 人権侵害

インターネットの普及に伴い、法人、個人を問わず、大量の情報を収集・発信できるようになり、生活の利便性が高まりました。その一方で、パソコンやスマートフォンなどの電子媒体を利用してインターネットにアクセスし、その匿名性、情報発信の容易さから、他人を誹謗中傷する表現や差別を助長する表現の掲載、著作物の違法な転載、個人情報流出などが発生しており、深刻な問題となっています。

インターネットにおけるマナーやモラルを守るなど正しく使用し、人権侵害をなくすことが必要です。



## 性的指向・性自認(性同一性)を理由とする偏見や差別

近年、身体の性と性自認が一致しない人や同性愛などの性的指向をもつ人など、性の多様なあり方が認識されつつあります。これらのひとつとは、自身の性的指向・性自認(性同一性)について理解を得ることができず、周囲の偏見の目にさらされ、昇進を妨げられたり、学校生活でいじめられたりするなどの差別を受けています。

性のあり方はグラデーションであり、LGBTなどの用語だけですべてを網羅できるものではありません。大切なことは、性のありかたの多様性を知り、一人一人の性のありかたを尊重することです。多様な価値観を認め合い、誰もが自分らしく生きられる社会の実現を目指ましょ。



瑞穂市ふるさと応援基金

# ふるさと納税 活用実績



ふるさと納税は、自分の生まれ育った故郷や応援したい地域に寄附ができる仕組みです。市では、全国の皆さまから応援の気持ちとして寄附をいただいています。令和7年度は、5億7,476万円の寄附をいただきました。いただいた寄附は「瑞穂市ふるさと応援基金」に積み立てた後、事業の財源として大切に活用させていただきました。令和7年度は前年度までにいただいた寄附金の中から、7億8,967万円を活用しました。どのような事業の財源としたのかご紹介します。

☎ 財務情報課 ☎327-4131

## 実績概要

Report

1

令和7年度寄附件数

**3万2,628件**

令和6年度寄附件数 2万9,338件

令和5年度寄附件数 4万6,921件

令和4年度寄附件数 4万6,291件

Report

2

令和7年度寄附総額

**5億7,476万円**

令和6年度寄附総額 5億2,084万円

令和5年度寄附総額 7億5,263万円

令和4年度寄附総額 7億 340万円

## 財源として活用した主な事業

福祉医療費助成事業(乳幼児)



小児インフルエンザ予防接種助成事業



高齢者タクシーチケット助成事業



公共交通事業  
(みずほバス負担金など)



地方創生事業  
(JR穂積駅圏域拠点化構想)



ふれあいフェスタ2025



事業費などの詳細は  
こちら



ふるさと応援基金の  
活用状況

道路維持修繕料



議場改修事業  
(マイクシステム更新など)



駅西会館駐車場整備



基金の活用により、さまざまな事業を推進することができました。今後も「瑞穂市に寄附をして良かった」と思ってもらえるように、有効に活用させていただきます。

## 令和8年2月衆議院議員総選挙を振り返って



「カワイイ投票済み証だね」「きれいなシールをもらった!」と喜ぶファミリーの姿や、ご家族の送迎により来所された高齢夫婦のかたがたなど、期日前投票所が賑わっていました。

今回の投票率は、前回の衆議院議員選挙よりも4.26%増加、投票率の伸び率は県下2番目でした(特に若年層と40、50代女性の投票率の伸び率が大きい)。急な選挙



▲JR穂積駅前啓発の様子

でしたが、無事終わることができ、ほっとしています。瑞穂市はまだまだ伸びしろがあります。一層の啓発活動に加え高齢者への利便性向上も課題があります。引き続きSNSの活用など、時代に即した選挙のあり方の研究を重ねていきたいなと思います。



瑞穂市選挙管理委員長  
あらや たけひこ  
**新家 武彦**

岐阜地域振興局長・知事代理、瑞穂市ふれあい公共公社理事長など歴任。令和元年6月～瑞穂市選挙管理委員長就任。夕飯作りや畑作業を精力的にこなし、ゴルフ、カラオケなど多彩な趣味の一面も。

## 選挙の最大のミッションは、 公明正大な選挙の執行にあります!

選挙管理委員長として心掛けていることは、少しのミスもないように緊張感を持って取り組むことを事務局職員と共有しながらすすめていくことです。また、より多くの瑞穂市民の皆さんが投票に来ていただけるようアイデアの創出にも努めています。



## 若者にエール! 明るい未来に投票を!

瑞穂市は若者が多く、交通至便に富んだ可能性の高いまちですが、少し元気がないように感じます。明るい未来に向かって老若男女、皆で一緒に元気なまちづくりをしましょう!



▲選挙管理委員の皆さん。左から関谷巖委員、新家武彦委員長、加藤弘委員職務代理者、関谷和委員

## INFORMATION

次回市内で執行予定の選挙は  
**令和9年4月統一地方選挙**

(県議会議員選挙と市長選挙)

皆さんの投票をお待ちしています。  
詳細はまたお伝えします。

☎ 市選挙管理委員会 ☎327-4111



# 令和8年5月29日から 気象の警報などが 大きく変わりました。



**避難のタイミング**は  
レベルで判断

| 災害<br>警戒レベル      | 河川氾濫               | 大雨                 | 土砂災害                 | 高潮                 |
|------------------|--------------------|--------------------|----------------------|--------------------|
| 警戒<br>レベル5<br>相当 | レベル5<br>氾濫<br>特別警報 | レベル5<br>大雨<br>特別警報 | レベル5<br>土砂災害<br>特別警報 | レベル5<br>高潮<br>特別警報 |
| 警戒<br>レベル4<br>相当 | レベル4<br>氾濫<br>危険警報 | レベル4<br>大雨<br>危険警報 | レベル4<br>土砂災害<br>危険警報 | レベル4<br>高潮<br>危険警報 |
| 警戒<br>レベル3<br>相当 | レベル3<br>氾濫<br>警報   | レベル3<br>大雨<br>警報   | レベル3<br>土砂災害<br>警報   | レベル3<br>高潮<br>警報   |
| 警戒<br>レベル2       | レベル2<br>氾濫<br>注意報  | レベル2<br>大雨<br>注意報  | レベル2<br>土砂災害<br>注意報  | レベル2<br>高潮<br>注意報  |
| 警戒<br>レベル1       | 早期注意情報             |                    |                      |                    |

## レベル5

すでに安全な避難ができず、命が危険な状況  
今いる場所より安全な場所へ直ちに移動する

## レベル4

危険な場所から全員避難  
台風などにより暴風が予想される場合は、暴風  
が吹き始める前に避難を完了する

## レベル3

避難に時間がかかる高齢者などは早めに避難  
高齢者以外の人にも必要に応じて避難の準備や  
自主避難する

## レベル2

災害に備える  
災害の情報収集や避難の準備など、災害に備える

## レベル1

ハザードマップなどで災害リスクを再確認  
自治体から発表される避難情報の入手手段を  
確認する



### 警報・注意報の情報名に「レベル」が付記されます

◎避難行動と直結するレベルがすぐわかり、避難判断の目安が明確になります。  
(例)「大雨警報」→「レベル3大雨警報」



### 河川の氾濫の危険度の伝え方が変わりました

◎従来の「洪水警報」「洪水注意報」は廃止されます。今後は河川の区分に応じて伝え方が変わります。  
(例)「洪水警報」→洪水予報河川:「レベル3氾濫警報」  
洪水予報河川以外の河川:「レベル3大雨警報」



### 「警戒レベル4相当」の情報は「危険警報」として発表されます

◎危険な場所から避難が必要な状況であるレベル4相当の情報が「危険警報」として発表されます。  
(例)「土砂災害警戒情報」→「レベル4土砂災害危険警報」



### 線状降水帯の発生などは「気象防災速報」として発表されます

◎極端な現象は新たに「気象防災速報」として発表されます。  
(例)「記録的短時間大雨情報」→「気象防災速報(記録的短時間大雨)」



気象庁ホームページ

☎ 市民協働安全課 ☎327-4130

# 令和 8 年 7 月 1 日 (水) から 開庁時間<sup>🕒</sup>を短縮します



- ・市役所穂積庁舎
- ・市役所巢南庁舎
- ・地域福祉高齢課  
(ココロかさなるCCNセンター内)

令和8年7月1日(水)から 8月31日(月)を移行期間とし  
令和8年9月1日(火)より本格運用します

※移行期間中は開庁時間外でも従来通り対応しますが、変更後の開庁時間での来庁・電話にご協力ください



くわしくはホームページを  
ご確認ください

ご理解とご協力をお願いします



☎ 総務課 ☎327-4111

働くみんなに、  
大きな安心。

中退共は、1959年の設立以来、120万社以上の中小企業に  
ご利用いただいている国の退職金制度です。

# 中<sup>CHU</sup>退<sup>TAI</sup>共<sup>KYO</sup>済制度

小企業 退職金 済制度

## 安心

確実な退職金支払  
安心の資産運用

## 有利

掛金は全額非課税  
掛金の一部を国が助成

## 簡単

外部積立型で管理が簡単  
退職金試算額もお知らせ

(独)勤労者退職金共済機構  
中小企業退職金共済事業本部  
〒170-8055 東京都豊島区東池袋1-24-1  
TEL.03-6907-1234



詳しくは  
ホームページをご覧ください。

# 国民健康保険の お知らせ

01～04 医療保険課 ☎327-4159

(納税相談に関することは税務課債権管理室 ☎327-4112)

## 01

### 納税通知書を7月15日(水)に発送

令和8年度国民健康保険税の納税通知書を発送します。第1期(全期前納)は**7月31日(金)**です。なお、端数処理の関係で、第1期の納付金額は第2期以降の金額に比べて高くなる場合があります。

納付期限は  
(第1期・全期前納)

**7月31日**

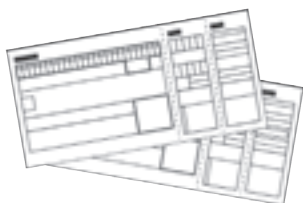

## 03

### 「資格情報のお知らせ」または 「資格確認書」を送付します

マイナ保険証をお持ちのかたには「資格情報のお知らせ」を、お持ちでないかたには「資格確認書」が7月中旬以降に送付されます。

※同一世帯のかたであってもマイナ保険証の保有の状況等により、届く書類の種類や時期が異なりますので、ご了承ください

医療機関・薬局を受診する際は、「マイナ保険証」か「資格確認書」で受付をしてください。

#### マイナ保険証は、どんないいことがあるの？

- ✔ 過去のお薬・診療データに基づく、より良い医療が受けられる
- ✔ 突然の手術・入院でも高額支払いが不要になる
- ✔ 救急現場で、救急搬送中の適切な応急措置や病院の選定、搬送先の病院で活用される



## 02

### 所得の申告が必要な場合があります

前年所得に応じて、国保税の軽減が適用される制度がありますが、所得が確認できない場合は軽減できません。所得がないかたでも、申告をお願いすることがあります。



## 04

### 限度額適用認定証などの更新・申請

8月1日以降の限度額適用認定証などの更新・申請の受付を開始します。以下の内容をご確認のうえ、手続きをしてください。

8月1日からの認定には、8月末までの手続きが必要です。9月1日以降に申請された場合、発効期日は申請した月の1日からです。

なお、マイナ保険証を利用すると、限度額適用認定証などがなくても自己負担額が限度額までとなります。

**受付** 7月14日(火)以降、随時受付  
平日の9:00～16:30

**場所** 医療保険課(穂積庁舎)

- 持ち物**
- 世帯主および交付希望者のマイナンバーが分かるもの
  - 本人確認できるもの(運転免許証など)

※国保税に滞納がある世帯のかたには発行できません

※世帯主および被保険者の中に所得の未申告者がいる場合は、申告後、所得区分判定をしてから発行します

# 後期高齢者医療の お知らせ



## 後期高齢者医療資格情報のお知らせまたは資格確認書を送付します



資格情報のお知らせイメージ



資格確認書イメージ

後期高齢者医療の資格情報のお知らせは、瑞穂市に住所を有し、マイナ保険証利用登録のある84歳以下のかたに交付されます。受診等の際は、マイナ保険証をご使用ください。また、資格情報のお知らせ交付者以外のかたには、資格確認書を交付します。今年度交付する資格確認書は薄い緑色です。有効期限を過ぎた資格確認書を処分されるときは、住所や氏名が判別できないよう細断するなど、十分にご注意ください。

## 令和8年度の保険料

5月末までに岐阜県の後期高齢者医療制度の被保険者になられたかたには、7月中旬に「後期高齢者医療保険料額決定通知書」をお送りします。保険料額や納付方法が記載されていますのでご確認ください。

### 保険料額の計算

令和8年度から子ども・子育て支援金制度が開始されることに伴い、保険料額は従前の医療分と子ども・子育て支援金分の合計額となります。

### 納付の方法

- (1) 特別徴収…年金からのお支払い  
年金の受給額が年額18万円以上などの要件があります。
- (2) 普通徴収…納付書や口座振替



普通徴収で納めるかたには、  
口座振替をおすすめしています。

## 確定申告期限後に申告したかた

期限後に申告などをしたかたは、新年度の自己負担割合や保険料額の決定に所得情報が間に合わない可能性があります。申告の時期によっては、資格確認書の差し替えや保険料の変更が発生する場合がありますのでご了承ください。

## マイナ保険証をご利用ください!

マイナ保険証を使用するとデータに基づくより良い医療を受けることができたり、限度額適用申請がなくても、高額療養費制度における限度額を超える支払いが免除されたりするなどのメリットがあります。



## コールセンターの開設

### 岐阜県後期高齢者医療広域連合

開設期間 7月1日(水)～8月31日(月)  
9:00～17:00※土日祝日を除く  
電話番号 0570-051-502

### 厚生労働省コールセンター

開設期間 7月1日(水)～3月31日(水)  
9:00～18:00※日曜・祝日を除く  
電話番号 0120-617-111

### 子ども・子育て支援納付金コールセンター

開設期間 9:00～18:00※日曜・祝日を除く  
電話番号 0120-303-272

☎ 医療保険課 ☎327-4159

\\ 7月1日から開始 /

# 健(検)診を受けましょう

☎健康推進課 ☎327-8611



| 健(検)診名(検査項目)   | 対象者(令和8年4月1日現在の年齢)                            | 費用          | 健(検)診期間 |         |
|--|---|-------------|---------|---------|
| <b>骨粗しょう症検診</b><br>骨密度測定(エックス線検査)                                | 40・45・50・55歳の女性                               | 1,200円      | 7/31まで  |         |
| <b>肝炎ウイルス検診</b><br>血液検査<br>(B型およびC型肝炎ウイルス検査)                     | 40・45・50・55・60・65・70歳<br>(過去に市の検診を受けたことのないかた) | 無料          | 7/31まで  |         |
|  | 41~74歳で上記以外の年齢<br>(過去に市の検診を受けたことのないかた)        | 1,500円      |         |         |
| <b>goodライフ健診※1</b><br>医師による診察、身体計測、血圧測定、<br>尿検査、血液検査(14項目)、心電図検査 | 20~38歳で、健康診査を<br>受ける機会のないかた                   | 1,000円      | 8/31まで  |         |
| <b>胃がんリスク検診(ピロリ菌検査)※2</b><br>血液検査(ピロリ菌検査)                        | 20・25・30・35歳<br>(過去に市の検診を受けたことのないかた)          | 700円        | 8/31まで  |         |
| <b>胃がんリスク検診(ABC検査)※3</b><br>血液検査<br>(ペプシノゲン検査+ピロリ菌検査)            | 40・45・50・55・60・65・70歳<br>(過去に市の検診を受けたことのないかた) | 1,300円      | 9/30まで  |         |
| <b>子宮頸がん検診※1</b><br>内診・子宮頸部細胞診                                   | 20歳以上の女性<br>(受診間隔は2年に1度)                      | 20歳         | 無料      | 12/31まで |
|  |   | 21歳以上<br>※4 | 1,400円  |         |

※1 受診票をお持ちでないかたは、健康推進課までご連絡ください

※2 goodライフ健診と同時実施できません

※3 国民健康保険加入者は特定健診と同時実施できます

※4 令和6~8年度は岐阜県の事業により、25歳のかたは無料で検診を受けることができます

## goodライフ健診を受けてみませんか?

20~38歳  
のかた



昨年は多くのかた(665人)が健診を受けられました。

### ①健診費用が安い!

1,000円で受けることができます(市が約9,000円の補助をしています)

### ②将来の生活習慣病予防につながる!

1年に1回、自分のからだを確認する習慣が、病気の早期発見につながります

元気な今だからこそ健診を受けましょう。

## どこで健(検)診を受けられる?

実施医療機関は、お送りした案内、または市ホームページをご確認ください▶



Topics  
01

## 食生活改善推進員養成講座 参加者募集

問 健康推進課 ☎327-8611

「食」に興味があり、健康づくり活動に意欲・関心があるかたで、養成講座修了後、食生活改善推進員としてボランティア活動ができるかたを募集します。

**内容** 健康・栄養・運動に関する講義

**日時** 8月～2月の間に、全8回開催

①8月21日(金) 9:30～12:00

②8月26日(水) 9:30～13:00

**場所** ①ココロかさなるCCNセンター 3階

②兼南保健センター

**費用** 受講料は無料(別途テキスト代2,400円)

**申込** 8月7日(金)までに電話にて申し込み

### 食生活改善推進員とは

食生活改善推進員は食を通して地域の健康づくりをサポートするボランティアです。

### 〈主な活動〉

- 公民館・コミュニティーセンターでの地区活動  
親子・子ども向け料理教室の開催、高齢者サロンでの活動など
- 市が実施する保健事業への協力
- 自主学習会  
食生活改善推進員の勉強会、調理実習など

Topics  
02

## 屋内温水プールの利用助成

問 地域福祉高齢課 ☎327-4126

市内在住の40歳以上のかたを対象に、屋内温水プール施設ゆ～みんぐの回数入場券の購入費用について助成を行っています。

### 対象者区分および利用料金

- 大人(40歳以上70歳未満)  
利用料金 2,500円(通常5,000円)
- 高齢者(70歳以上)  
利用料金 1,500円(通常3,000円)
- 障がい者・障がい者の介護者(いずれも40歳以上)  
利用料金 500円(通常1,000円)

### 申請方法

ゆ～みんぐの窓口で申請書に必要事項を記入し、提出してください。申請の際は、住所、生年月日がわかる身分証明書をお持ちください。

※障がいのあるかたは、身体障害者手帳、精神障害者保健福祉手帳または療育手帳をお持ちください

### 利用登録証の交付

条件を満たすかたには「瑞穂市屋内温水プール施設利用登録証」を交付します。

### 回数入場券の購入・利用に関して

- ・回数入場券は1回につき2冊まで、1年度に12冊まで購入できます。
- ・新たに助成対象の回数入場券を購入する際は、利用登録証の提示が必要です。
- ・購入日から2週間を過ぎるまでは、新たな回数入場券は購入できません。
- ・回数入場券を使用してゆ～みんぐに入場するときは、利用登録証を提示してください。

ゆ～みんぐの施設利用方法については、ゆ～みんぐ公式ホームページをご確認ください



Topics  
03

## 穂積駅南土地区画整理事業の事業計画の決定

知事から事業認可を受け、事業計画を決定しました。

### 事業計画の内容

**名称** 岐阜都市計画事業 穂積駅南土地区画整理事業

**施行者** 瑞穂市

**区域** 瑞穂市別府字堤内二ノ町及び堤内三ノ町の各一部

**決定日** 令和8年5月27日 瑞穂市告示第135号



問 穂積駅圏域拠点整備課 ☎327-2171

Topics

04

市内の小規模の学校で学びませんか!

問 学校教育課 ☎327-2116

小規模特認校制度について

学校の特色を理解し、「小規模の学校で学びたい、学ばせたい」という児童および保護者が、要件を満たせば、指定された学校に市内全域から就学できる制度です。市では、小規模特認校として令和7年度から**中小学校**と**西小学校**の2校を指定しました。それぞれの学校で**令和9年度新1年生の入学希望者**を募集しています。入学までの流れは、以下1~5をご確認ください。



1.保護者説明会

日時 9月16日(水) 16:00~17:00  
 9月17日(木) 16:00~17:00  
 場所 巢南庁舎3階 3-2会議室

2.学校見学会

**中小学校** 9月24日(木)、25日(金)  
**西小学校** 9月28日(月)、29日(火)  
 ※時間の詳細は、保護者説明会にてお伝えします

3.申請書を提出

小規模特認校就学申請書を学校教育課へ提出。申請書は市ホームページからダウンロード、または学校教育課窓口で配布します。

受付期間 10月7日(水)~23日(金) (土日・祝は除く)

4.面接

10月26日(月)~11月6日(金)で面接を行います。日時、場所については個別に連絡します。

5.入学決定

11月中旬頃に、保護者へ通知します。

就学の要件など、本制度の詳細は市ホームページをご覧ください▶



Topics

05

令和9年度ほづみ幼稚園新入園児募集

| 対象<br>市内在住のお子さんのみ               | 募集<br>※予定 | 就園期間<br>令和9年4月1日~ | 保育期間   | 幼稚園保育料<br>その他   |
|---------------------------------|-----------|-------------------|--|---|
| 5歳児<br>令和3年4月2日~<br>令和4年4月1日生まれ | 42名       | 1年間               | バスコースごとの時間差保育<br>(登園降園時刻は、前期後期で変更あり)<br><b>1番バス</b> 7:50~15:00<br><b>2番バス</b> 8:50~16:00<br>送迎・徒歩 8:30~14:30 | <b>給食費<br/>4,080円</b><br>バス運行協力金<br>(バス利用者のみ)<br>560円 |
| 4歳児<br>令和4年4月2日~<br>令和5年4月1日生まれ | 49名       | 2年間               |  |   |
| 3歳児<br>令和5年4月2日~<br>令和6年4月1日生まれ | 88名       | 3年間               |  |   |

入園説明会

日時 7月21日(火) 9:30~11:00(受付9:15~)  
 会場 ほづみ幼稚園  
 西駐車場をご利用ください。路上駐車はできませんのでご注意ください。

申込方法

幼稚園入園案内と願書は**7月1日(水)**より、ほづみ幼稚園、学校教育課、子ども支援課にて配布します。必要事項を記入のうえ、**ほづみ幼稚園**へ提出してください。

受付期間

**7月21日(火)~31日(金)** ※土・日は除く  
 ◎受付は先着順ではありません。なお、各年次の募集人数を超えた場合は、8月21日(金)9:00より抽選会を実施し、後日郵送にて連絡します。

ほづみ幼稚園  
 ホームページ▶



問 **ほづみ幼稚園** ☎326-4547  
**学校教育課** ☎327-2116

Topics  
06

## 明るい選挙啓発ポスター&標語・キャッチフレーズ募集!

テーマは「明るい選挙を呼び掛けること」!あなたの想いを自由に表現してください。素敵な作品をお待ちしております。

### 明るい選挙啓発ポスターコンクール

**作品規格** 画用紙の四つ切(542mm×382mm)、画用紙の八つ切(382mm×271mm)、もしくは上記に準じる大きさ

**画材** 描画材料は自由(紙や布など、絵の具材料だけに限りません。デジタルも可)

**提出先** 通学している小・中学校(高校生・市外の学校に通学しているかたは、市選挙管理委員会)

令和7年度岐阜県特選作品  
穂積小4年(当時)  
吉田 結香さんの作品



募集要項

### 明るい選挙啓発標語・キャッチフレーズ

**応募規定** 明るい選挙を呼びかける内容とし、35文字以内で自由に表現してください。なお、応募は1人3点までです。

**提出方法** 応募フォームから送信

啓発資材として  
使用させていただきます!



募集要項



応募フォーム

**応募資格** 市内在住の小学生・中学生・高校生  
**提出期限** 9月11日(金)

問 市選挙管理委員会 ☎327-4111

Topics  
07

## 国民年金保険料の申請免除について

経済的に保険料の納付が困難な場合に、保険料の納付を免除(全部もしくは一部)または納付を猶予される制度があります。

令和8年7月から令和9年6月分の免除申請は、7月1日(水)から申請できますので、希望されるかたは申請してください。

### 申請免除の対象者

#### 免除制度

本人、配偶者および世帯主のそれぞれの前年所得が一定の基準以下のかた

#### 納付猶予制度

50歳未満のかたで、本人および配偶者の前年所得が一定の基準以下のかた

### 申請に必要なもの

①基礎年金番号通知書または年金手帳、②本人確認書類が必要です。なお、失業中の場合は雇用保険受給資格者証などのコピーを添付して申請することで、失業されたかたの前年の所得額を0円とみなして審査されます。

### 学生納付特例制度

制度対象校に、1年以上在学予定のかたで前年所得が一定の基準以下の場合、申請により保険料の納付が猶予されます。

申請の際は①基礎年金番号通知書または年金手帳、②学生証または在学証明書、③本人確認書類が必要になります。

◎国民年金保険料免除・納付猶予申請書、国民年金保険料学生納付特例申請書などは、日本年金機構ホームページからダウンロードできます。



日本年金機構  
ホームページ

問 医療保険課 ☎327-4159  
岐阜北年金事務所 ☎294-6364

Topics

08

## 審議会の公募委員を募集します!

☎ 地域福祉高齢課 ☎327-4126

### 人権尊重のまち推進審議会

人権施策の総合的かつ効率的な推進、人権施策推進指針策定について審議するため、人権問題に関心のあるかたを募集します。

**募集人数** 5人  
**任 期** 委嘱の日から2年  
**開催回数** 年3回程度  
**応募書類** 応募用紙および小論文

書類は、地域福祉高齢課、嵯南庁舎市民窓口課および市ホームページで入手できます。



市ホームページ

### 高齢者施策推進会議

介護予防事業や共に支えあい安心して暮らせる地域づくりの推進のため、老人福祉計画の策定や高齢者福祉に対するご意見をお聞かせください。

**募集人数** 2人  
**任 期** 委嘱の日から令和11年3月31日まで  
**開催回数** 令和8年度 3~4回程度  
 令和9・10年度 1~2回程度  
**応募書類** 応募用紙および小論文

書類は、地域福祉高齢課、嵯南庁舎市民窓口課および市ホームページで入手できます。



市ホームページ

**応募資格** 次のいずれにも該当するかた

- ① 応募時の年齢が満18歳以上で市内在住、在勤または在学しているかた
- ② 市の他の審議会などの委員として2つ以上委嘱を受けていないかた
- ③ 平日に開催される会議に出席できるかた
- ④ 市議会議員および市の職員でないかた

**募集期間** 7月1日(水)~31日(金) 16:30まで  
**報 酬** 日額6,000円

- 提出方法**
- ① 郵送(消印有効)  
 〒501-0222  
 瑞穂市別府1283番地  
 瑞穂市役所 地域福祉高齢課宛
  - ② 持参(平日の9:00~16:30)
  - ③ 申込フォーム(市ホームページより)

◎ 応募書類をもとに選考し、結果は応募者全員に通知します。応募書類は返却しませんのでご了承ください。

Topics

09

## みずほふれあいフェスタ2026 協賛者募集

☎ 商工農政観光課 ☎327-2103

令和8年11月1日(日)にサンコーパレットパークにて開催する「みずほふれあいフェスタ2026」を盛り上げていただける協賛者を募集しています。

### 協賛内容

- ① 現金協賛: フェスタの準備、運営に要する資金を提供するもの。1万円から受付。
- ② 物品協賛: フェスタの準備、運営に要する物品を無償で提供するもの。取得価格1万円から受付。

### 協賛特典

- ① 協賛金額(取得価格)に応じて、チラシや会場看板などに事業者名などを表示します。
- ② 20万円以上の市内協賛者で希望するかたは、フェスタ当日出店することができます。

### 申込受付

7月1日(水)~8月31日(月) 9:00~16:30

### 申込方法

商工農政観光課(嵯南庁舎)および市ホームページで配布する申込書に必要事項を記入のうえ、商工農政観光課へご提出ください。



市ホームページ

### 税務上の取扱い

協賛金および協賛物品などは、広告宣伝費として損金算入できます。

### 注意事項

物品協賛を希望される場合、申込書提出前に商工農政観光課へ物品内容についてお問い合わせください。

「皇女和宮百五十回忌記念」

# 呂久の渡しと

# 皇女和宮

和宮遺蹟保存会

第4回

時の流れに翻弄されながらも  
強い意志で生き抜かれた

## 「公武一和政策」 將軍徳川家茂公に嫁ぐ

和宮様は、弘化三年（一八四六）五月に仁孝天皇の皇女として誕生されました。その時父君は既に亡くなられ、不運な運命を背負っておられます。和宮様が六歳の時には、有栖川宮熾仁親王と婚約をされました。

万延元年（一八六〇）和宮様十五歳の時、権威が低下する幕府は朝廷との融和により政局の混乱を立て直そうと、和宮様の降嫁を請願しました。再三にわたる幕府の降嫁請願と世情の悪化を受けて、降嫁を苦慮されていた和宮様の兄孝明天皇は諸般を憂慮され降嫁を許されました。

その時の和宮様の心境を詠った歌があります。

「惜しましな君と民の為ならば

身は武蔵野の露と消ゆとも」



和宮ブロンズ像  
増上寺安国殿

世のため人のためになるならと自らの命を懸け、悲壮な決意をされて十四代將軍家茂公に嫁がれることになりました。文久元年（一八六一）十月に興入れとなり、翌年二月十一日、江戸城内で十四代將軍家茂公との婚儀が盛大にとり行われました。京都とは異なる関東の荒武者を想像していた和宮様は家茂公が気品ある優しい青年であったことではっとされたと言われています。時の流れに翻弄され、数奇な運命を与えられた和宮様にとって唯一の救いは、夫・家茂公が温厚で思慮深い同年の青年であったことと言えるでしょう。

## 夫 家茂公が急逝

政局の流れは厳しくなり、結婚後わずか四年で家茂公が長州征伐の途中大阪城で急逝され、兄君孝明天皇も御崩されて、十五代將軍慶喜公による大政奉還、戊辰戦争、江戸開城へと進んでいきました。

その中で和宮様は、徳川家の存続と江戸の戦乱回避に全力を挙げられ、世界でも類を見ない平和的な体制の変革を達成することに大きな力となりました。

## 消えた「公武一和政策」

和宮様が徳川家に嫁いだ目的の「公武一和」ははかなく消えてしまい、家茂公の死後も倒幕の動きは益々激しくなりました。

慶応四年（一八六八）一月に鳥羽伏見の戦いが勃発し、薩摩・長州中心の



反幕府軍は、幕府軍を打ち破ります。更に徳川家を取り潰そうと、江戸へ向け進軍を開始しました。この総司令官は、和宮様のかつての婚約者 有栖川宮熾仁親王でした。

## 静寛院和宮と 姑の天璋院篤姫が奔走

このままでは徳川家は取り潰され、百万の江戸市民が住む町が戦火の中になってしまふと考えた和宮様は、明治天皇（和宮様の甥）に手紙を書かれました。江戸総攻撃が始まろうとした三月、混乱する江戸の様子を耳にした和宮様は、官軍の総司令官・有栖川宮熾仁親王に嘆願の手紙を送られました。

和宮様の嘆願に合わせ、薩摩藩島津家の出である天璋院は総大将である西郷隆盛に手紙を書きました。こうした働きかけもあり、官軍の西郷隆盛と幕府の勝海舟による和平会談が行われ、江戸城総攻撃の中止と江戸城の無血開城が果たされました。江戸の町も戦火から救われました。

時の流れに翻弄されながらも婚家の存続と世の安泰をひたすら願って、三十二歳という短いながら偉大な人生を全うされました。

# 令和八年 第二回瑞穂市議会定例会 所信表明 市長 森 和之

私は、令和5年6月1日から2期目の市政を担わせていただいております。「健やかに安心して暮らせるまちの実現」などの7つの実現を優先政策に掲げ、市政運営を進めているところであります。現在、世界的な経済情勢の不透明な状況や国内における物価高騰は、国民生活に深刻な影響を与えています。こうした状況は家計の負担増につながり、日々の暮らしの安心を揺るがし、将来への不安を増大させています。私は、市民の皆さまや事業者の方々が安心して日々を過ごし、将来に希望を持つことができるよう、地域特性を生かした取り組みを進めていく必要があると考えております。

また、少子高齢化という構造的課題が本市においても、2040年頃からさらに進行すると予測されております。急速に進む高齢化は、社会保障費の増大につながるとともに、医療・介護保険制度や年金制度そのものに影響を及ぼし、生産年齢人口の減少は、労働力不足による地域経済の活力低下につながっています。だから

からこそ、誰もが安心して暮らし続けられる瑞穂市でなければなりません。基礎自治体の役割には、その地域特性に基づき独自の施策を展開するだけでなく、国や県との方向性を共有しながら取り組むことで、広域的な相乗効果や財源確保にもつながります。そのため、国が進める地域未来交付金やデジタル化、防災・減災対策なども歩調を合わせ、地域課題の解決に取り組んでまいります。さらに、将来世代にも責任を果たせる「持続可能なまちづくり」を実現するためには、限られた財源を最大限効果的に活用し、各事業の優先順位を明確にしながら、短期的効果と中長期的効果の両面を見据えた施策展開を進めていく必要があります。市民生活に直結する分野をしっかりと支えるとともに、地域経済の成長や活力向上につながる投資も継続し、瑞穂市全体の持続的な発展を目指してまいります。

(要約)  
詳しくは市ホームページをご覧ください。



## 99歳おめでとうございます



藤澤 春男 さん



塩谷 健一 さん



土岐 たか子 さん



野田 喜代子 さん



三上 安子 さん



小川 正子 さん



早川 千代子 さん



消費生活相談室だより

## ネットの旅行予約は 自身でよく確認を!



旅行予約サイトでホテルを予約した。直後に日付を間違えているのに気づき、マイページからキャンセルしたが、返金できないと表示された。確認するとサイトに「返金不可」と表示があり、返金されないで困ってしまった。

## 消費者へのアドバイス



- 旅行予約サイトでの予約は、そのサイトの契約内容に従うこととなります。同じ宿泊施設などでも、プランごとにキャンセルできる期間が決まっていたり、キャンセルはできても返金不可なものがあります。申し込み前にしっかり確認しましょう。
- サイトの運営事業者が、日本なのか海外なのかも確認しましょう。海外事業者の場合、コミュニケーションを取るのが難しい場合があります。連絡方法や日本語で対応されるかなど、カスタマー対応窓口についてもよく調べましょう。

問 消費生活相談室 ☎328-1181  
 消費者ホットライン(局番なし) ☎188  
 県民生活相談センター ☎277-1003



## マイナンバーカードの 受け取りはお早めに!

マイナンバーカードの交付申請を行ったかたには、約1か月でマイナンバーカード交付通知書を送付しています。

運転免許証などの本人確認書類、通知カード\*、受け取りが2回目以降のかたはマイナンバーカードと交付通知書を持って、開庁時間内に本人が市民課へお越しください。本人確認のうえ、暗証番号を設定していただいた後、マイナンバーカードを交付します。

※通知カードはお持ちのかたのみ

### 休日等交付日

8月2日(日)

9:00~12:00(要予約)

※上記以外の休日等交付日は  
ホームページをご確認ください



### 受付場所

市民課(穂積庁舎2階)

◎マイナンバーカードは身分証明書やコンビニ交付サービスに利用できます。くわしくはホームページをご確認ください。



市ホームページ

問 マイナンバーホットライン ☎322-2013

## 会計年度任用職員を募集しています!

会計年度任用職員とは、地方公務員法の規定に基づき任用される一般職の非常勤職員です。

**任用期間** 任用日~令和9年3月31日  
**応募方法** 申込書および資格証明書の写し(資格を要する職種のみ)を担当課へ提出  
**選考方法** 面接試験および実技試験(保育士のみ)  
**応募期限** 7月10日(金)必着  
 状況により期限後も受け付ける場合あり

※募集については原稿作成時点での予定であるため変更することがあります。申込書と各種給与、勤務条件などは総務課と担当課で配布するほか、市ホームページからもダウンロードできます



### 募集職種および担当課

**学校教育課 ☎327-2116**

・行政事務補助員(短時間)

**幼児教育課 ☎327-2147**

・担任保育士 ・保育士  
 ・保育補助員 ・子育て支援員

・放課後児童クラブ指導員

・放課後児童クラブサポーター

・放課後児童クラブ指導員(スポット)

・放課後児童クラブサポーター(スポット)

**給食センター ☎328-7771**

・管理栄養士または栄養士

## 詐欺被害防止の再徹底について

SNSなどを通じて対面することなく、交信を重ねて関係を深めて信用させ、金銭をだまし取る詐欺が多発しています。ネット銀行口座からの振込被害も多額に及んでいます。

投資を呼び掛けられたり、恋愛感情を抱かせられたりして、最終的に多額の金銭や暗号資産などを騙し取られています。

男女とも20歳代以降の比較的若年層のかたも被害に遭っています。

### 令和7年中発生状況(警察庁ホームページ)

|                       | 投資詐欺       | ロマンス詐欺   |
|-----------------------|------------|----------|
| 認知件数                  | 9,538件     | 5,604件   |
| 総被害額                  | 1,274億7千万円 | 552億2千万円 |
| IB<br>(ネットバンク)<br>被害額 | 797億7千万円   | 198億円    |

### 被害防止について

#### ●犯罪手口を知る

投資詐欺ではSNSで知り合い、LINEなどのグループに引き込まれ、架空の儲け話や取引などで騙されてお金を振り込んでしまいます。

ロマンス詐欺ではマッチングアプリなどで知り合って、その後にDM(ダイレクトメッセージ)などの個別のやりとりをする中で騙されています。アプリ上は、虚偽の利益データを偽装していることが多く、多額の手続き料の請求や納税名目で金銭を要求されたりして、最終的には連絡がつかなくなってしまいます。

#### ●関係機関への相談・連絡

お金を支払う、振り込む前に家族を含めて第三者に相談し、騙されていないかよく確認してください。不審に思った場合は、振り込む前に必ず金融庁のカスタマーセンターや警察機関に相談しましょう。

問 市民協働安全課 ☎327-4130

## 北方警察署の恋

## 覚悟の先に、守る未来がある

### 警察官の募集について

警察官は、事件や事故により110番通報が入った瞬間、迷わず現場へ向かいます。

そこにあるのは、誰かの不安や恐怖、そして守るべき命。

警察官の仕事は、決して楽ではありません。

暑さや寒さの中、常に危険と隣り合わせです。

それでも一歩を踏み出すのは、「守りたい」という気持ちがあるからです。

「体力がないと警察官になれない?」と思ったあなた。安心してください。採用後は警察学校で基礎からしっかり学び、体力も段階的に身につけていきます。自分のペースで成長できる環境が整っていますし、多くの先輩も、同じ不安を抱えながら一歩を踏み出しています。



「自分にできるだろうか」

「警察学校での生活が不安だ」

そう感じるのは自然なことです。

最初からできる人はいませんし、特別な才能も必要ありません。

必要なのは、ほんの少しの「勇気」と、一歩を踏み出す気持ちです。

厳しさの先には、確かな「力」と、支え合える「仲間」がいます。

そして、「あの時、踏み出してよかった」と思える自分に出会えます。

地域の安心・安全は、一人ひとりの想いによって支えられています。

あなたの一歩が、誰かを守る力になります。

さあ、次はあなたの番です。

※採用試験の受付は、6月下旬から開始しています

※詳細は北方警察署、またはお近くの交番へお尋ねください

問 北方警察署 ☎324-0110

## 農地の貸し借りは 農地バンクを活用しましょう!

### 農地中間管理事業の仕組み

農地中間管理機構(農地バンク)は、「信頼できる農地の中間的受け皿」です。公的機関である農地バンクが農地を借り受け、担い手にまとまった形で農地を貸付けする(集積)仕組みです。

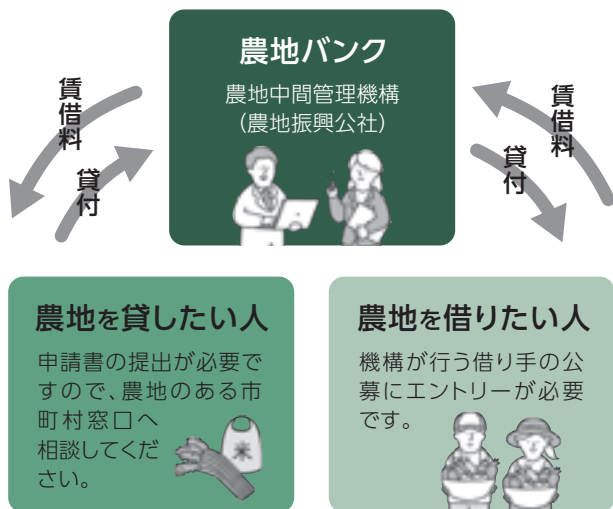

### 農地の貸し借りの流れ

- ① 農地の貸し借りについて、農地のある市町村担当窓口(農政担当課または農業委員会)へ相談します。
  - ② 農地バンクに農地貸付を申し込む申請書を市町村担当窓口へ提出します。借入希望の場合は、農地バンクへ応募(エントリー)します。なお、賃貸料が発生しない場合も応募が必要です。
  - ③ 貸し手、借り手の契約について調整を行い、農業委員会総会で審議されます。その後、公告をして賃貸借契約が成立します。
  - ④ 借り手は11月に賃借料を農地バンクへ支払い、12月中旬に農地バンクから貸し手へ支払われます。
- ※相続が完了していない土地を貸し付ける場合は、法定相続人の同意が必要です
- ※賃貸借契約の場合、貸し手、借り手双方から年間賃料の1%を手数料として負担が必要です
- ※制度や手続きについては、農業委員会事務局または地域の農業委員・農地利用最適化推進委員へご相談ください

## 農作業中の熱中症に注意しましょう!

### 熱中症の予防

- **暑さをしのぐ服装で!**  
帽子を必ず着用し、汗を逃がしやすい通気性の良い衣類を着用して作業をしてください。
- **水分補給を忘れずに!**  
こまめに水分補給をしましょう。特に暑い時は、のどが渇いていなくても、こまめに休憩を取り、少しずつ水分を補給することが大切です。
- **天気予報と体調は要チェック!**  
天気予報を必ずチェックし、気温差が激しくないか確認してください。あまりに気温が高い場合は作業を中止しましょう。特にハウス内で農作業をする場合は、厳重に警戒を。  
また、寝不足や風邪気味などの体調がすぐれないときは、熱中症の危険が高まります。作業時間を短くし、場合によっては作業を取りやめるようにしてください。



### 熱中症になってしまったら

- ① 涼しい場所に避難▷② 衣服を脱いで、体を冷却▷③ 水分を補給▷④ 自力で水分補給ができない、意識がもうろうとしている場合は、救急車を呼ぶ

### 熱中症にならないために

- **高齢者は特に注意!**  
熱中症患者の約半数は65歳以上です。加齢により暑さや水分不足の感覚機能や体の調整機能も低下しています。のどの渇きを感じなくてもこまめに水分を補給し、時間を決めて日陰での休憩を心がけましょう。
- **まわりと協力して、熱中症予防を呼びかけ合うことが大切です!**
- **無理な節電はせず、適度に扇風機やエアコンを使用しましょう!**

問 商工農政観光課 ☎327-2103



## 地域子育て支援センターに遊びに来ませんか？

地域子育て支援センターは、市内在住の妊婦や就園前の子どもとその保護者が遊び、交流するスペースを提供し、子育て相談・子育て情報の提供を行う、子育て支援の拠点です。親子、家庭、地域社会の中で、人と人との交わりを作り出す場となっています。

☎ 地域子育て支援センター ☎326-2525  
幼児教育課 ☎327-2147



### 実施事業

**別府保育所地域子育て支援センター**  
(別府140番地 別府保育所東館2階)

**対象** 市内在住の未就園児と保護者、妊婦

**時間** 10:00～15:00

※12:00～13:00は、なかよしルームで食事可  
※土・日・祝日、年末年始を除く

- 施設開放
- 子育て相談
- 絵本、児童書の貸出
- にこにこ広場
- おもちゃ病院
- 子育て相談
- 子育て出張支援
  - ・わいわい広場 (図書館分館)
  - ・どんぐり広場 (馬場公園集会所)

## 親子で行こう! 憩いの場

支援センターでは、毎月さまざまなイベントを開催しています。保育士が常駐し、おもちゃもたくさん置いてあるので、お子さんと安心して遊ぶことができます。



■子育て相談



■にこにこ広場



■げんきっ子タイム



■ひよこルーム



■ランチルーム



■おもちゃ病院



## 祖父を思い作ったアイデアバッグ 文部科学大臣賞を受賞

技術・家庭科の学習成果を活かす「豊かな生活を創るアイデアバッグ」コンクールで、梶川結妃さん(当時穂積中3年)が、最高賞の文部科学大臣賞を受賞し、市長へ報告に訪れました。梶川さんはジーンズなどを再利用し、携帯酸素ボンベを持ち運べるバッグを製作。梶川さんは「文部科学大臣賞を受賞するとは思っていなかった。祖父も喜んでくれている。今後もものづくりを楽しみたい」と話しました。



## 自衛官募集相談員に委嘱状を交付 自衛官募集事務を支える役割

市役所穂積庁舎において、自衛官募集相談員の委嘱式が行われ、市内に在住する廣瀬秋雄さん(写真中央)に市長と自衛隊岐阜地方協力本部長の連名による委嘱状が交付されました。

相談員は、自衛官志願者に対し自衛官に関する情報提供や地域での広報など自衛官募集事務について援助を行います。

廣瀬さんは、今回で2期目となります。



## フットゴルフワールドカップ2026 日本代表(シニア団体戦)として出場

FC岐阜フットゴルフクラブ代表の林幹広さんが、国際フットゴルフ連盟(FIFG)が主催する「フットゴルフワールドカップ2026」シニア団体戦の日本代表に選出されたことを市長へ報告に訪れました。林さんは、2023年大会に続き2度目の出場となります。「サッカーのワールドカップも盛り上がっているが、フットゴルフワールドカップでも日本が良い成績を残せるよう頑張りたい。」と大会への力強い意気込みを語りました。



## 応対で防ぐ詐欺被害 岐阜信用金庫 穂積支店

特殊詐欺被害を未然に防いだとして、岐阜信用金庫穂積支店に北方警察署から感謝状が贈られ、後藤真人支店長と黒瀬孝之お客様サービス副長、子安憲子さんが市長へ報告に訪れました。60代の来店者から振込相談を受け、話を聞いたところ、内容から詐欺を疑い、上司を通じて警察へ通報。子安さんは、「お客様の預金を守れてよかった。今後も怪しいと思った場合は、お客様のお話を聞いて防いでいきたい」と語りました。

## にんぷさんメニュー

### 育ママサロン

助産師と一緒にストレッチ&リラクゼーション♪

**日時** 7月15日(水) 10:00~12:00

**場所** 巢南保健センター

**対象** 市内在住の妊娠中のママ

**持ち物** 母子健康手帳、飲み物  
※動きやすい服装でお越しください

## にんぷさんメニュー

### プレママの赤ちゃんお世話講座

助産師・保健師と一緒に赤ちゃん人形を使いながら赤ちゃんのお世話を体験してみましよう。

**日時** 7月22日(水) 13:30~15:30

**場所** コロかさなるCCNセンター3階

**対象** 市内在住の妊娠中のママ

**持ち物** 母子健康手帳

## ふうふメニュー

### パパ、妊婦さんに変身! 赤ちゃんをお風呂に入れてみよう!

**日時** 7月11日(土) 13:30~15:00

**場所** ココロかさなるCCNセンター3階

**対象** 市内在住の妊娠中のママとパパ  
※ご夫婦で参加してください

**持ち物** 母子健康手帳、バスタオル1枚



パパママくらぶの予約はこちら



みずほ子育て応援  
WEB予約

☎ 瑞穂市こども家庭センター ☎322-5670

## みずほっ子 だより

地域子育て支援センターは、市内在住の未就園児を子育て中の親子や妊婦さんが気軽に集まって、相互交流や子育ての不安・悩みを相談できる場所です。別府保育所地域子育て支援センターには、たくさんの玩具や絵本、滑り台や、木球プールなど、子どもたちが楽しく安全に遊べる工夫がいっぱい。午前と午後には各1回、保育士による絵本の読み聞かせや、親子でふれあい遊びを行う「げんきっこタイム」を開催しています。

この日は読み聞かせ団体ぽまとさんをお呼びして毎月開催される「おはなしの会」に未就園児の親子ら約10組が参加。読み聞かせの最中には、一緒に身体を動かしたり、手遊びをしたりなど、楽しい時間を過ごし、最後にはその月に誕生日を迎えるお友達をみんなでお祝いしました。登録されているかたであれば誰でも参加できるので、ぜひ一度、センターへ遊びに来てください。

☎ 別府保育所 地域子育て支援センター ☎326-2525

## 別府保育所 地域子育て支援センター 親子で楽しく、おはなしの会



# 子育て支援センター

## 7月の行事予定



はなみずきこども園  
Instagram



モアマーム 各種SNS



別府支援センター



瑞穂こどもセンター 各種SNS

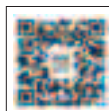

### 別府保育所 地域子育て支援センター

別府140番地(別府保育所東館2階)  
☎326-2525

#### ●子育てセミナー※

7月13日(月)10:00~11:15  
場所 別府保育所  
保育所についての講話と見学

#### ●どんぐり広場

7月15日(水)10:00~11:00  
場所 馬場公園集会所  
読み聞かせ・制作など

#### ●にこにこ広場※

7月28日(火)10:00~11:00  
場所 別府保育所 2階ホール  
講師による親子運動遊びを行います  
対象:1歳以上の歩ける子

#### ●子育て相談

7月29日(水)10:00~12:00  
保健師・栄養士が相談に応じます

◎7月24日(金)は館内清掃のため  
終日休館とします。

※電話予約、定員20組(先着順)。  
受付は7月6日(月)から開始(9:30~15:00)

### 清流みずほ認定こども園 瑞穂こどもセンター

森565番地 ☎322-2051

#### ●子育て何でも相談日

講師/支援センター職員  
7月8日(水)10:00~13:30  
費用 無料(薬膳茶付)※1組30分程度

#### ●養生講座(実践編)

講師/野崎 利晃氏  
7月9日(木)10:30~11:30  
費用 500円※カフェ11:30~開催

#### ●藁ない講座(カエルづくり)

講師/杉本 沙緒里氏  
7月14日(火)10:30~11:30  
費用 200円+材料費200円

#### ●絵本カフェ(夏のおはなし)

講師/山田 文子氏  
7月16日(木)10:30~11:30  
費用 500円(ドリンクとお米パン3枚付)

#### ●親子ふれあい遊び

講師/高木 諭美氏  
7月29日(水)10:30~11:30  
費用 200円

### 清流みずほ保育園 子育て支援センター モアマーム

森555番地 ☎328-1077  
詳細はInstagram、ホームページを  
ご覧ください♡

#### ●マーム広場/七夕飾り作り

7月3日(金)10:30~11:30  
七夕まつりを楽しもう☆  
費用 300円(おやつ付)

#### ●リングトリオアンサンブルコンサート

7月8日(水)10:30~11:30  
0歳から親子で楽しめる音楽会♪  
費用 200円

#### ●元氣!食あそび講座

講師/小崎 幸恵氏  
7月10日(金)10:30~12:00  
「夏野菜と乾物のラタトゥイユ」  
費用 1,000円(かまどご飯付き)

#### ●四季の雑草講座

講師/前田 純氏  
7月24日(金)10:00~12:30  
「雑草の草団子作り」  
費用 800円

#### ●打楽器がいっぱい

講師/藤原 瞳氏  
7月30日(木)10:30~11:30  
「水を使った音遊びと夏祭り」  
費用 200円

### はなみずきこども園内 地域子育て支援センター きいちご

牛牧1236番地1 ☎326-6655

講座や遊びの内容は、はなみずき  
こども園Instagramカレンダーを  
ご覧ください。

#### ●リトミック

7月1日(水)10:30~11:00  
講師/近 美樹氏(要予約、定員10組)

#### ●からだであそぼ

7月16日(木)10:30~11:00  
講師/寺次 一将氏(要予約、定員10組)

#### ●キットパスで遊ぼう

7月8日(水)10:30~11:00  
講師/三宅 一乃氏(要予約、定員8組)

### ほづみの森こども園内 森のカフェ・コモレビ

穂積966-1 ☎322-5300  
開館:月~金の10:00~15:00



点字版・音声版をご希望の方は、県秘書広報課へご連絡ください。音声版には、CD（デジター編集）での提供と音声用のテキストデータの配信もあります

## PICKUP

参加しよう！  
豊かな緑を  
次世代に！

## 第10回「山の日」記念全国大会 岐阜 in 飛騨高山

「木の国 山の国」の恵みを活かし、未来へつなぐ

岐阜の山や自然の恵みに感謝することはもちろん、山が抱える課題を解決することも私たちの大きな役目です。育った木を使い、山に手を入れることで、温暖化対策や災害対策にもつながります。山を知ることが、豊かな自然を次世代へつなぐ力となります。「岐阜の山に感謝し、その未来をともに考え、行動に移す」そんな一助となる大会を目指して開催します。

■問／県自然環境課 ☎058(272)8227



## 主な行事

## 記念式典

※事前申し込み

日時 8月11日(水) 9:30~11:30

会場 高山市民文化会館 大ホール

内容 地元高校生、林業経営者・従事者、有識者らが山の諸課題への対策を提言するとともに、合唱や地域の伝統芸能が披露されます。どなたでもご参加いただけます。



▲福井大会の様子

歓迎  
フェスティバル

日時 8月11日(水) 10:00~17:00

会場 高山市民文化会館 講堂、高山駅西交流広場

内容 ヒノキ丸太伐りなどの林業体験やお笑いライブ、キッチンカーが楽しめるほか、スタンプラリーや抽選会も行います。

各行事の詳細、申し込み、  
関連イベント情報等は  
こちら



大会HP



関連イベント 県内各地でトレイルウォーク、山岳観光、森林空間活用イベントなど、山に関わるイベントを開催

## TOPICS

## 01 「県民文化の森」わくわくプロジェクトを開催します

図書館・美術館で、読書や文化・芸術に触れていただけるよう、親子で楽しめるイベントを開催します。

期間中は図書館の水路での水遊び、館内でのイベントやワークショップ、飲食の販売などを実施します。

- 開催期間／  
令和8年7月25日(土)~8月23日(日)
- 場所／県図書館・県美術館
- 入場料／無料
- 問／県文化創造課  
☎058(272)8245



## 02 「GIAHS鮎の日」イベントを開催します

「清流長良川の鮎」が平成27年に世界農業遺産に認定されたことを記念して、7月の第4日曜日を「GIAHS鮎の日」として制定しています。「GIAHS鮎の日」では、「清流長良川あゆパーク」をメイン会場として鮎つかみどり大会など、清流や鮎に親しむイベントを開催します。



- 開催日時／7月26日(日) 10:00~16:00
- 場所／清流長良川あゆパークほか  
(郡上市白鳥町長滝420-10ほか)
- 入場料／無料(一部イベントは有料)
- 問／県里川・水産振興課  
☎058(272)8455



## 03 「夏休み こども議場見学会」の参加者を募集します

県議会では、議場見学や議員との交流を通じて県議会を身近に感じていただき、県議会のしくみや役割を楽しく学ぶことを目的に「夏休みこども議場見学会」を開催します。ぜひご参加ください！



- 開催期間／  
8月6日(木) ①10:00~12:00  
②13:30~15:30  
8月18日(火) ③10:00~12:00
- 場所／県議会棟(岐阜市)
- 対象者／18歳未満の子どもたち  
※小学生以下の参加は保護者同伴
- 定員／各回子ども50名
- 参加費／無料
- 問／県議会議務局総務課 ☎058(272)8717



この情報は令和8年5月28日現在のものです。紙面に載せられない、最新のイベントや募集・案内などは岐阜県公式ホームページ【イベントカレンダー】に多数掲載しています。県秘書広報課☎058(272)1111(代)

イベントカレンダー▶



## ● | 今月のおすすめ本



## アガシラと黒塗りの村

著/小寺 無人  
産業編集センター  
(2024年9月出版)

古文書オタクの黒木は、親友の八重垣に頼まれ巨人伝説の残る村を訪ねます。その村に伝わる『沼神文書』の解読を始めた矢先、巨大な地蔵「セイタカ様」の前で殺人事件が発生。さらに二日後、「こしかけ山」で八重垣の義妹・咲良の幼馴染が亡くなる。のどかにみえた村に隠された伝承の謎と、黒木の過去が少しずつ繋がっていき…。

夏に一気に読みしたい、民俗学ミステリーです。

## 7月 おはなしの会

|    |        |              |
|----|--------|--------------|
| 本館 | どなたでも  | 4日(土)10:30～  |
|    | 未就園児向け | 10日(金)10:30～ |
| 分館 | どなたでも  | 毎週土曜日14:30～  |
|    | 未就園児向け | 24日(金)10:30～ |

## 7月のテーマ本

|    |          |
|----|----------|
| 本館 | こわいはなし   |
| 分館 | 虫・七夕・夏の本 |

## 新着図書紹介



## 舞う砂も道の実り

著/井戸川 射子  
(文藝春秋)高校受験  
15歳の進路選択著/高原 史朗  
(岩波書店)おおきいちょうちん  
ちいさいちょうちん作/加古 里子  
(福音館書店)

その他の新着情報は、『新着図書案内』(土曜日発行)をご覧ください。

## 夏休み特別企画

申込期間 7月11日(土)～7月20日(月・祝)

応募多数の場合、抽選となります。

当選者には参加整理券(ハガキ)を発送し、結果をお知らせします。図書館ホームページでも確認できます。

## なるほど地図教室「地球儀を作ろう!」

日程 8月7日(金) 場所 本館学習室

対象 市内在住の小学4年生～6年生と保護者

## わくわくサイエンス教室

日程 8月11日(火・祝) 場所 市民センター

対象 市内在住の小学1年生～3年生と保護者

## 親子で楽しく!磁石で動くおもちゃを作ろう!

日程 8月23日(日) 場所 分館

対象 市内在住の年長～小学2年生と保護者

参加費 400円

コミュニティセンター からの お知らせ

## コミュニティセンター 3館同時開催

## 七夕飾りイベント

～七夕飾りを作って、願い事を星に届けよう～

|     |  |
|-----|--|
| 内容  | 願い事を書いた短冊を笹に結び付けます。<br>※笹に短冊が結べないときは、職員がお手伝いします。 |
| 期間  | 6月8日(月)～7月7日(火)9:00～20:00                        |
| 対象  | 幼児から大人までご家族でのご参加、大歓迎です。                          |
| 料金  | 無料   |
| その他 | 事前の申し込みは不要です。<br>製作に必要なものはコミセンで用意します。            |



## コミセン防災イベント

～熱中症の予防対策と水害への備え～

7月・8月は気温が上昇し、年間の中でも熱中症の発症件数が急増する時期です。

また、梅雨末期から台風シーズンに入り、大雨・台風による水害が最も高まる季節になり集中豪雨・河川氾濫の危険性も高まります。

コミュニティセンターでは地域のみなさまに、季節に応じた防災・健康対策を知っていただくため、今年はこの2つを重点テーマとして展示をおこないます。ぜひお越しください。

※7月21日(火)は本田コミセンと南部コミセンは休館日

本田コミュニティセンター  
☎329-1600 Fax329-1601牛牧北部防災コミュニティセンター  
☎329-0147 Fax329-0148牛牧南部コミュニティセンターつどいの泉  
☎329-1511 Fax329-1512

# お知らせ

募集・イベント・お知らせなど  
生活に役立つ情報をお届けします。

- 日 日時 所 会場 料 料金 対 対象
- 資 資格 定 定員 応 応募方法  締切
- 申 申込先 問 問い合わせ

## 空家等不動産無料相談会

不動産に関することなら、どんなことでもお気軽にご相談ください。

- 日 7月14日(火)  
13:00~16:00(受付15:00まで)
- 所 巢南公民館 2階第2講義室
- 問 (公社)岐阜県宅地建物取引業協会岐阜北支部 ☎295-1982



## 日曜救命講習

- 日 7月19日(日)9:00~12:00  
普通救命講習Ⅲ/小児の傷病者を対象とした心肺蘇生法、AEDなどの救命講習
- 所 瑞穂消防署(別府2451-1)
- 料 無料 定 20人程度
- 申 実施日の一週間前までに岐阜市オンライン申請申込窓口サイトから申し込みまたは前日までに瑞穂消防署へ電話もしくは直接申し込み。
- 問 瑞穂消防署 ☎327-0119



## 応急手当普及員講習

- 日 9月5日(土)、12日(土)、19日(土)  
各日とも9:00~17:00  
3日間すべて受講が必要  
悪天候により中止の場合は、予備日9月26日(土)
- 所 岐阜南消防署3階大会議室(岐阜市茜部本郷1-12)
- 料 無料 定 20人程度
- 資 岐阜市・瑞穂市・山県市・本巣市・北方町に在住、在勤、在学のかた
- 日 7月8日(水)~8月7日(金)  
平日の8:45~17:30に受付
- 問 申 岐阜市消防本部救急課 ☎262-7167

## 瑞穂市各地区の遺族会および遺族連合会解散

穂積、本田、牛牧、生津、中、南の遺族会は、会員の高齢化による役員不足や後継者問題により、今後の運営継続が困難となり、令和7年度末をもって解散となりました。これに伴い、瑞穂市遺族連合会も合わせ解散する運びとなりました。

長年にわたり遺族会活動にご協力を賜り、誠にありがとうございました。今後の市主催による戦没者追悼式などの関係行事は、広報やホームページにてお知らせします。

- 問 地域福祉高齢課 ☎327-4126



## 公共料金の納付は、便利で確実な口座振替のご利用を!

- ◎一度手続きすれば翌年度以降も継続されます。
  - ◎納期ごとに納めに行く手間がかかりません。
  - ◎自動的に引き落とされるので納め忘れる心配がありません。
  - ◎納税のために現金を持ち歩く必要がなく安全です。
- 利用可能な金融機関など詳細は下記QRコードからご確認ください。

- 問 税務課 ☎327-4112



## 瑞穂市出身の戦没者のご遺書や戦地からの手紙を募集します

戦争の記憶を次世代につないでいくために、みずほ平和の祈り2026のパネル展にて掲出させていただけるものを募集します。

- 日 8月3日(月)~16日(日)
- 所 ココロかさなるCCNセンターアトリウム
- 応 下記お問い合わせ先にご連絡ください。
- 日 7月21日(火)
- 問 総合政策課 ☎327-4128



## 岐阜県健康・スポーツポイント事業

健康診断や各種健(検)診の受診、スポーツ教室など、健康づくりメニューに取り組むと、ポイントが付与され、所定のポイントに応じて特典を得ることができます。スマートフォンのほか、健康推進課窓口にあるチャレンジシートでもご参加いただけます。



Android



ios

- 問 健康推進課 ☎327-8611

## 障がい者などの 電話相談はこちらへ

### 【知的障がいのかた】

生活サポートはしま相談支援センター  
☎392-2800

障害者総合生活支援センター クロス  
☎210-2078

### 【心の病気で悩みのかた】

うかい ☎239-5838

ふなぶせ ☎213-8811

ふなぶせ南 ☎201-6711

## 上水道課より 量水器取替えのお知らせ

上水道課では、量水器取替工事を発注し、約半年間かけて交換を行っています。

**対象** 量水器番号が19-〇〇〇〇の量水器

**交換時期** 交換前に工事業者(市発行の身分証を携帯)が訪問しご案内します。ご不在の場合は、チラシでお知らせします。

**費用** 無料

**工事業者**

・岐仙設備工業(有) ☎328-3372

・(株)兼南設備 ☎328-2534

・(株)光来組 ☎328-2799

**問** 上水道課 ☎327-2113



## 令和8年度『精神・発達障害者 しごとサポーター養成講座』

**日** ①8月13日(木)②8月24日(月)  
14:00~15:30(受付13:30~)

**所** ①ぎふメディアコスモス  
②各務原市役所

**定** 各日30人程度

**応** 実施日の前日までに電話またはFAX(201-6712)で申し込み

**問 申** 支援センターふなぶせ南  
☎201-6711

## サマージャンボ宝くじ 1等前後賞合わせて7億円!

「サマージャンボプレミアム」「サマージャンボ宝くじ」「サマージャンボミニ」が、6月30日(火)から全国で発売! この宝くじの収益金は市町村の明るく住みよいまちづくりに使われます。

## 令和9年度清流みずほ認定 こども園第2回入園説明会

**日** 7月28日(火)9:50~11:30

**対** 令和5年4月2日以降生の子

**所** 清流みずほ認定こども園  
幼稚園部ホール(森557)

**申** 電話(平日9:00~17:00)または  
LINEより完全予約制  
☎328-7228



## サーキットトレーニング講習

**日** 8月 4日(火)19:00~21:00

8月10日(月)10:00~12:00

8月20日(木)19:00~21:00

**所 申** 市民センター ☎327-8448

**定** 15人 **料** 150円

**問** 生涯学習課 ☎327-2117

## 障がい者などの 相談窓口を開設しています

日常の心配事、サービス利用や就労支援について、相談支援専門員が相談に応じます。先着2人(要予約)、前日までに予約のない場合は中止します。

**所** ココロかさなるCCNセンター  
相談室

### ●こころの相談

**日** 8月6日(木)13:30~15:30

**対** 心の病気で悩みのかた、その家族や関係者

事業所:支援センター ふなぶせ南

### ●ほほえみ相談

**日** 7月8日(水)13:30~15:30

**対** 知的障がい(発達障がい)のかた、その家族や関係者

事業所:生活サポートはしま 相談支援センター

**問** 福祉生活課 ☎327-4123

## 農薬を使用するときは 注意しましょう!

学校、公園、街路樹、住宅地に近接する農地などで農薬を使用する際は、農薬の飛散を原因とする健康被害が生じないようにすることが必要です。

### 飛散による被害を防ぐために

●農薬だけに頼らない病害虫防除の検討

●飛散の少ない剤型・飛散低減ノズルを使用

●周囲に影響が少ない天候や時間帯を選択

●十分な時間の余裕を持って幅広く周知

●防除機器・散布装置の機能や性能を正しく理解

**問** 商工農政観光課 ☎327-2103

## DO YOU KNOW(脳)? あたまの健康チェック

あたまの健康チェックとは、1人10分程度で行う認知機能テストです。定期的にチェックすることで、認知機能低下の早期発見につながります。実施日の前日までに予約が必要です。

**日** 7月1日(水)、8日(水)、15日(水)、  
22日(水)、29日(水)

①13:30~ ②14:30~

③15:30~ ④16:30~

**所** ココロかさなるCCNセンター  
来所時は、1階の地域福祉高齢課にお越しください。

**料** 無料

**対** 60歳以上で次に該当するかた

●要介護・要支援認定を受けていない

●認知症の診断・治療を受けていない

◎受検したかたには、自宅で実施できる脳トレグッズをお渡しします。

**問 申** 地域福祉高齢課 ☎327-4126



## Link-upみずほ

## Link-upみずほ事務局

☎328-3825

- 各教室の申し込みはHPから。無料体験の申し込みは電話も可。
- 教室は、入会時別途年会費などが必要です。新規のかたは1回無料体験できます。



HP



Instagram

## 受講生募集教室

## ①Kidsフラダンス教室

とても覚えやすく、可愛いダンスです。リズム感や体幹も鍛えられます。

**日** 7月3日(金)、10日(金)、24日(金)  
18:00~18:50

**所** 巢南公民館 多目的ホール

**料** 3,000円/月

**対** 年少~小学6年生 **申** 随時

## ②Kids English Class

外国人講師と歌やゲームを通じて楽しく学びながら、英語力を身につける幼児英語クラスです。

**日** 7月7日(火)、14日(火)、21日(火)  
16:30~17:20

**所** 巢南公民館 2階和室研修室①

**料** 4,500円/月

**対** 年中・年長 **申** 随時



## ③池ちゃん先生のキッズヒップホップ教室

カッコいい系ならこちらのヒップホップ、池ちゃん先生に習っちゃおう!!

**日** 7月7日(火)、14日(火)、21日(火)、  
28日(火)18:30~19:30

**所** 教育支援センター

**料** 5,000円/月(年46回)

**対** 小学生以上 **申** 随時

瑞穂市日本語サポーターズ  
日本語学習ボランティア募集

在住外国人に日本語による日本語指導をしていただけるかたを募集しています。資格の有無は問いませんので、お気軽にお越しください。

**日** 毎週日曜日13:00~13:30

**所** 市民センター

**問** 市民協働安全課

☎327-4130

多文化子どもエデュニho☆nico  
ボランティア支援員募集

外国につながる子ども達の日本語学習、遊びやお話の相手をしてくださるかたを募集しています。

資格や年齢は問いません。

**日** 毎週日曜日13:30~15:00

**所** 市民センター

**問** niho☆nico(松井)

✉kaori-m@daido-it.ac.jp



## 第23回生きがい作品展開催

老人クラブ会員による美術作品・文芸作品を展示します。会員の力作をぜひご覧ください。

**日** 7月4日(土)9:00~17:00、  
5日(日)9:00~15:00

**所** 市民センター サロン

**問** 老人クラブ連合会

☎328-6999

## 文化協会

## 文化協会事務局

☎328-7141 (10:00~16:00)

☎https://mizuho-bunka.org

## 事業

アトリウムコンサート  
【みずほ女声コーラス】

**日** 7月15日(水)12:00~12:30

**所** ココロかさなるCCNセンター  
アトリウム

**料** 無料

**問** ☎090-7617-8101(堀口)

みずほ演劇祭2027  
出演団体募集!!

演劇集団に発表の場を提供し、市民が生演劇に触れる機会をつくり、芸術・文化の活性化を目指す事業です。出演団体を募集します。また演劇祭をサポートしていただけるボランティアのかたも募集しています。

**期** 8月15日(土)

**応** NPO法人岐阜県演劇協会ホームページから申込書をダウンロードし、メール(takayuki0323@re.commufa.jp)または郵送「NPO法人岐阜県演劇協会 渡辺孝之」宛(〒500-0003 岐阜市三田洞3-21-9)にて

申し込み

手話を始めてみませんか?  
[手話奉仕員養成講座]受講者募集

**日** 8月20日~令和9年3月4日の  
木曜日(全26回)

19:00~21:00

※11月19日・12月31日・令和9年2月11日を除く

**所** ココロかさなるCCNセンター  
OA研修室または市民センター  
第2会議室

**対** 市内在住・在勤の18歳以上で、手話学習経験のない継続受講可能なかた

**定** 20人(申込者多数の場合、抽選)

**料** 無料(別途テキスト代4,290円)

**応** はがき(〒500-8384岐阜市藪田南5-14-53 OKBふれあい会館6階)またはメール(gifudeaoffice@waltz.ocn.ne.jp)に講座名「手話奉仕員養成講座」と受講希望者の郵便番号、住所、氏名(ふりがな)、年齢、電話番号を明記し、一般社団法人岐阜県聴覚障害者協会「手話奉仕員養成講座申込」宛へ送付ください。

**期** 7月31日(金)必着

**問** 一般社団法人岐阜県聴覚障害者協会

☎278-1301



# かた 手話で手話3つ!

障害者権利条約には、手話が言語のひとつであることが明記されています。かきりんと一緒に手話表現を学んで、理解を深めましょう。

## 【海】

右手の小指を立て唇の右端に当ててから左端までなぞり、右手を胸元までおろすと手の平を上向きにして左から右へ波のようにゆらゆらと動かします。

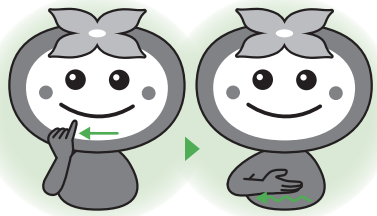

## 【川】

右手の人差し指、中指、薬指の三本を開いた状態で立ててから上から下におろします。



問 福祉生活課 ☎327-4123 FAX327-1566

## 水田への農薬一斉散布のお知らせ

第1回協定防除(水田への農薬一斉散布)が次のとおり実施されます。水田付近のかたにはご迷惑をおかけしますが、ご理解ご協力をお願いします。

### 瑞穂市共同防除協議会

田之上地区で手散布または動力噴霧器による農薬散布

日時 7月25日(土)5:00~12:00

予備日 7月26日(日)

### 個人防除

日程 7月24日(金)、25日(土)、26日(日)5:00~12:00

予備日 7月27日(月)

※悪天候や水稻の生育状況により、日程・時間変更の場合もあり

### 問 瑞穂市共同防除協議会事務局

JAぎふ巣南グリーン ☎328-7220



## 瑞穂市の人口

5月31日現在

|     |          |       |
|-----|----------|-------|
| 人口  | 56,196人  | (-26) |
| 男   | 27,983人  | (+2)  |
| 女   | 28,213人  | (-28) |
| 世帯数 | 24,159世帯 | (-5)  |

※( )内は前月比

## ご寄附

ありがとうございました



株式会社  
エスイーアイ様より  
携帯トイレセット  
「エスまるくん×樽見鉄道」  
300箱

|             |            |
|-------------|------------|
| 瑞穂市遺族連合会様より | 金 26,899円  |
| 生津校区遺族会様より  | 金 410,077円 |
| 本田校区遺族会様より  | 金 16,662円  |
| 穂積校区遺族会様より  | 金 350,000円 |
| 牛牧校区遺族会様より  | 金 520,411円 |

# 保護司になるなんて、



30代  
IT企業営業



20代  
公益法人職員(社会福祉士)



40代  
保険販売代理店  
会社役員



70代  
元公務員



50代  
パートタイム販売員



30代  
郵便局職員

過ちからの  
立ち直りを支援する、  
更生保護のボランティア。  
さまざまな年齢や経歴の人が、  
対話を通じて一人一人に  
寄りそう「保護司」として  
活躍しています。  
話を聴くのが好き。  
地域の役に立ちたい。  
そんな気持ちを持つあなたも、  
次の保護司かもしれません。

## 思ってもみなかった。

犯罪や非行を防止し、  
立ち直りを支える地域のチカラ

## 第76回 社会を明るくする運動

主唱 / 法務省  
MINISTRY OF JUSTICE



毎年7月は、「社会を明るくする運動」の強調月間および再犯防止啓発月間です。

お問合せはお近くの  
保護観察所まで



法務省保護局  
公式X



法務省保護局  
公式Instagram



法務省公式  
YouTubeチャンネル



社会を明るくする運動  
ウェブサイト



問 もとす広域保護区保護司会 もとす広域更生保護サポートセンター ☎227-7845

