

広報みずほ

MIZUHO 5

May 2026
vol. 277

みんなとまちを
つなげる広報紙

青空に咲く、みずほの春



初開催



みずほ環境フェア 2026



ハナミズキホール
13:00~

岐阜協立大学

森 誠一 教授

ハリヨ講演会 & 映画「はりんこざわめく自然」

環境問題について、森教授が分かりやすく解説!
市の魚「ハリヨ」の映画も上映

入場無料
飲食と一部のワークショップは有料です

特別展示

魚類剥製作家 ヒカル(前城光琉)さん

若くして個展の開催やさかなクンの剥製プロジェクトにも参加する魚類アーティストが魚類の剥製を展示



SDGs・カーボンニュートラル×子どもと未来の瑞穂環境フェア

6/7日

10:00~15:00
市民センター
および周辺駐車場

はたらく車展示

パッカー車や電気自動車を展示



他にも楽しい体験いろいろ

ワークショップ

環境問題やSDGsが学べるワークショップが盛りだくさん!



展示ブース



イベント一覧

- 展示 貝殻粉末洗剤の紹介
- WS・展示 エンジョイ エコアクション
- WS どろ水マジック!エコアートづくり
- WS 観葉植物のアクアグリーン作り体験
- WS もったいないを楽しく学ぼう!~バナナアート体験~
- WS ゼロカーボンdeミニゲームチャレンジ
- 展示 生態系ネットワークに関する取組紹介
- 展示 守ろう!豊かな岐阜の自然
- WS・展示 再生可能エネルギーが創る未来
- 展示 コープの森づくり
- WS・展示 デコ活アクション

おいしくSDGs

地元食材を使ったフードブースで元気をチャージ!



キッチンカーもくるよ



来場者にはスタンプラリーに参加で

エコアクションポイントをプレゼント

そのほか選べるプレゼントをご用意しています!



※内容は変更になる場合があります

環境課 ☎327-4127 総合政策課 ☎327-4128





同じ「瑞穂」で住民交流を活発に 名古屋市瑞穂区と友好交流協定締結



協定締結式には瑞穂市PR大使の富有樂狸も参加。交流の第一弾として、瑞穂区のだまつりチーム「AAA(トリプルエー)瑞穂」と共に演舞を披露し、式典を盛り上げました。



瑞穂市と瑞穂区では、それぞれ共通する「瑞穂」を名乗る自治体として、平成30年から交流を続けてきました。令和8年3月15日(日)に友好交流協定を締結したことで、今後は文化やスポーツの分野での住民交流活発化を図ります。市ではこれまで瑞穂区民まつりにPRブースを出展するなどしており、イベントを通じた交流・連携も強化していきます。

協定締結式にて加藤和彦区長は「自治体名だけでなく、市の木、区の木も同じ「桜」。住民の交流が花開いてほしい」とあいさつ。森市長は「市のイベントにも、ぜひ区のみなさんをお招きしたい。末長い交流にしていきたい」と話しました。



瑞穂市内で病児・病後児保育事業を

開始します!



令和8年5月7日(木)より受け入れ開始

病児・病後児保育事業は、病気または病気の回復期で集団保育が難しく、保護者が就労などにより家庭での保育が困難なお子さんを保育士・看護師が施設で一時的にお預かりする事業です。

ご利用方法など詳細は、市ホームページをご確認ください。



市ホームページ

施設情報

名称:SmileMIZUHO病児ほいくえん
所在地:瑞穂市馬場小城町二丁目53番地3
利用日時:月曜日～金曜日 8:00～18:00
(祝日および年末年始は除く)

利用料金:1人2,000円

※利用には事前登録が必要です。直接、施設にて登録をお願いします

☎子ども支援課 ☎322-3022

登録について

SmileMIZUHO病児ほいくえん ☎327-7000

医療保険課からのお知らせ

01 子ども・子育て支援金制度が始まります

子ども・子育て支援金制度は、「子ども未来戦略」に基づき創設されました。子ども・子育て支援施策にかかる財源の一部に充てるための特定財源として、医療保険の加入者や事業主のかたがたを含む全世帯・全経済主体から、世代を超えて社会全体で子育てを支えるため、医療保険料とあわせて所得に応じて拠出を求める仕組みです。本支援金は、少子化対策を促進するために、児童手当の拡充、妊婦のための支援給付、育児時間就業給付などさまざまな施策に充てられます。



☎ 子育て支援金コールセンター ☎0120-303-272

02 国民健康保険税率(額)が改定されます

医療費の増加による財源不足と、岐阜県が進める「保険料水準の統一化」へ対応するため、令和8年度の国民健康保険税率(額)を引き上げることとなりました。

また、今年度より新たに「子ども・子育て支援金分」が加算されます。加入者の皆さんには負担増となりますが、制度維持のためご理解をお願いいたします。なお、納税通知書は世帯主宛に令和8年7月中旬頃発送予定です。

☎ 医療保険課 ☎327-4159

区分		改定前 令和7年度	改定後 令和8年度	差(率・額)	賦課 限度額
医療分	所得割	6.74%	7.69%	+0.95%	67万円
	均等割	28,400円	34,000円	+5,600円	
	平等割	20,100円	23,000円	+2,900円	
後期支援分	所得割	2.51%	2.77%	+0.26%	26万円
	均等割	10,800円	13,000円	+2,200円	
	平等割	7,600円	9,000円	+1,400円	
介護納付金分 (40~64歳)	所得割	2.31%	2.33%	+0.02%	17万円
	均等割	11,500円	12,000円	+500円	
	平等割	6,000円	7,000円	+1,000円	
子ども・子育て 支援金分	所得割	—	0.28%	令和8年度 より新設	3万円
	均等割	—	1,200円		
	平等割	—	900円		
18歳以上分*	均等割	—	154円		

*子どもがいる世帯の拠出額が増えないよう、18歳未満の子どもに係る均等割額軽減額(10割)を18歳未満の子どもを除いた18歳以上の被保険者数に応じて按分した額

03 後期高齢者医療保険料率(額)が改定されます

令和8年4月からの後期高齢者医療保険料が右表のとおり改定されました。本制度の保険料率は、法律に基づき、医療分は2年に1度見直されます。また、令和8年度から子ども・子育て支援金制度が始まることにより従来の保険料に加え、子ども・子育て支援金分の保険料が加算されます。今年度の保険料は7月に送付される保険料決定通知書にてご確認ください。

区分		改定前 令和7年度	改定後 令和8・9年度	差(率・額)
医療分	所得割	9.56%	9.71%	+0.15%
	均等割	49,412円	55,385円	+5,973円
	賦課限度額	80万円	85万円	+5万円
子ども・子育て支援金分	所得割	—	0.25%	令和8年度より新設
	均等割	—	1,374円	
	賦課限度額	—	21,000円	

問 岐阜県後期高齢者医療広域連合 ☎387-6368

04 国保の加入・脱退の手続きをお忘れなく!

退職などの理由で社会保険から国民健康保険(国保)に加入する場合※や、就職などにより国保から社会保険などに変更する場合は、ご自身で国保の手続きが必要です。手続きの際は、下記の【手続きに必要な物】をお持ちください。なお、別世帯のかたが手続きをする場合は委任状が必要です。

※退職後も加入できる任意継続制度があります。加入されている健康保険にお問い合わせください



問 医療保険課 ☎327-4159

国保に加入する場合

被用者保険に加入していたかたが退職などにより、健康保険の資格を喪失し国保に加入する場合、届出が必要です。

【手続きに必要な物】

- ✓ 本人確認書類(マイナンバーカード、運転免許証など)
- ✓ 健康保険資格喪失証明書など(健康保険の資格の喪失を証明する書類)

届出が遅れると…

無保険となるため医療費などが一旦全額自己負担になります。



国保を脱退する場合

国保に加入していたかたが就職し、被用者保険に加入した場合、届出が必要です。

【手続きに必要な物】

- ✓ 本人確認書類(マイナンバーカード、運転免許証など)
- ✓ 加入した健康保険の資格確認書、資格情報のお知らせなど

届出が遅れると…

国保税が課税されたままになります。社会保険加入後に国保の資格確認書などで医療機関を受診すると、後日、市から医療費の返還請求をする場合があります。

Topics

01

軽自動車税のご案内

問 税務課 ☎327-4112

納税通知書を5月7日(木)に発送します。5月21日(木)を過ぎても届かない場合は、税務課までお問い合わせください。

対象者 令和8年4月1日現在の軽自動車等の所有者
納付期限 6月1日(月)
納付方法 納付書に記載された金融機関、コンビニエンスストアなどで納付できます。口座振替のかたは、6月1日(月)に指定金融機関にて振替となります。

納付確認が電子化されました

軽JNKS(軽自動車税納付確認システム)により、軽自動車の車検を受ける際に、納税証明書の提示を省略できるようになりました。

電子納付または口座振替のかたで、納付後すぐに納税証明書が必要となるかたは、本人確認書類、納付が確認できるものを持って税務課で交付申請してください。

現金納付のかたは、納税通知書に付属する納税証明書をご利用ください。

Topics

02

リトミック親子体操教室(初級編)

問 生涯学習課 ☎327-2117

音楽に合わせて楽しく体操できる教室です。日頃の運動不足を解消しながら、お子さんとリフレッシュしてみませんか?

日時 6月5日(金)、12日(金)、19日(金)、26日(金)、7月3日(金)
 各回10:00~11:30 計5回コース

場所 巢南公民館 多目的ホール

受講料 1組1,000円

対象 市内在住の幼児(満2歳以上)と保護者

定員 15組

定員を超える申し込みがあった場合は、抽選を行います。



【申込方法】

申込書に必要事項を記入し、下記の申込先へ提出、もしくは下記申込フォームから申込。

申込先 生涯学習課、ココロかさなるCCNセンター、市民センター、巢南公民館
※申込書は各施設の窓口にあります

必要事項 幼児の氏名(ふりがな)、性別、保護者の氏名、住所、郵便番号、電話番号

【申込期限】

5月20日(水)

【その他】

抽選となった場合、当選者には受講決定通知と納付書(1,000円)を送付し、落選者には落選通知のみ送付します。



申込フォーム

Topics

03

ゴールデンウィークはみずほバスが無料!

問 総合政策課 ☎327-4128

ゴールデンウィーク期間中、みずほバスの乗車運賃が無料になります。この機会にぜひ、みずほバスをご利用ください!

【期間】 5月2日(土)~5月6日(水・振)

みずほバスは4路線で運行しており、JR穂積駅を起点として各地域を巡回しています。乗継を行えば、市内の各地域に足を運ぶことができます。路線図や時刻表などの詳細は、市ホームページをご確認ください。

Topics
04

所得証明書、所得・課税証明書のご案内

☎ 税務課 ☎327-4112

令和8年度の所得に関する証明書は、6月1日(月)から発行を開始します。なお、市が証明書を発行できるのは、「令和8年1月1日に瑞穂市に住民票があったかた」です。転入や転出をされたかたは、請求する市区町村にご注意ください。

●市・県民税所得証明書

前年の1月1日から12月31日までの所得(収入)を証明するものです。

令和8年度所得証明書には、令和7年1月1日から12月31日までの所得金額が記載されます。

●市・県民税所得・課税証明書

所得証明書の内容に加え、市・県民税の税額などを証明するものです。

令和8年度所得・課税証明書には、上記と同じ所得金額、控除額、令和8年度市・県民税の税額が記載されます。

証明書の請求方法

税務課(穂積庁舎)、市民窓口課(棠南庁舎)にて、1通300円で発行します。証明書の発行には、申請書への記入と本人確認書類(マイナンバーカードなど)が必要です。

コンビニ端末からの請求(1通200円)または郵送請求もできます。詳細は市ホームページをご確認ください。



コンビニ交付サービス



郵送請求



所得情報がない場合も

所得についての申告がないかたや勤務先から給与支払報告書が市に提出されていないかたなどは、市・県民税の申告が必要な場合があります。

Topics
05

市内事業者・起業を考えているかたへ 無料経営相談のご案内

令和8年4月から市内事業者も大垣ビジネスサポートセンター(ガキビズ)を利用できるようになりました。販路開拓、情報発信、新商品開発の経営相談など、市内事業者やこれから起業・創業を考えているかたであれば、経営相談、セミナーや講座の受講などどなたでもご利用いただけます。

経営相談 1回60分

(年度内に6回まで利用無料。7回目以降は3,000円/回で相談できます)



利用方法

1. ホームページの予約状況を確認のうえ、予約フォーム、電話またはファックスにて相談予約
2. ガキビズから電話またはメールにて予約確認
3. ガキビズで相談(会社紹介パンフレットや事業概要などがあるかたはご持参ください)

☎ 大垣ビジネスサポートセンター
(大垣市小野4丁目35番地10)

☎/FAX 0584-78-3988

受付時間 9:00~17:30(平日のみ)

大垣ビジネスサポートセンターとは

大垣地域の産業界が主体となり、地域の企業、商工会、金融機関および大垣市を含む自治体が連携し立ち上げた大垣地域経済戦略推進協議会が行う、中小企業、個人事業主、起業・創業希望者を対象にサポートを行っている機関です。



ガキビズホームページ

1 木造住宅の無料耐震診断

岐阜県木造住宅耐震相談士が診断を行い、診断結果と補強例を説明します。

対象 昭和56年5月31日以前に着工された木造住宅

棟数 6棟(申し込み順)

受付 第1期 5月7日(木)～15日(金)
 第2期 8月3日(月)～14日(金)
 第3期 11月2日(月)～13日(金)
 ※土日、祝日を除く

2 木造住宅の耐震改修工事費補助金 R8拡充

耐震改修工事にかかる費用の一部を補助します。

対象 瑞穂市木造住宅耐震診断を実施し、耐震化が必要と判断された木造住宅

棟数 1棟(申し込み順)

受付 5月7日(木)～11月27日(金)
 ※土日、祝日を除く

3 木造住宅の除却工事費補助金

除却工事にかかる費用の一部を補助します。

対象 瑞穂市木造住宅耐震診断などを実施し、耐震化が必要と判断された木造住宅(建物全体を除却すること)

棟数 1棟(申し込み順)

受付 5月7日(木)～11月27日(金)
 ※土日、祝日を除く

4 建築物の耐震診断補助金

耐震診断にかかる費用の一部を補助します。

対象 昭和56年5月31日以前に着工された木造住宅以外の建築物

棟数 予算の範囲内にて補助

受付 5月7日(木)～11月27日(金)
 ※土日、祝日を除く

5 ブロック塀などの耐震改修費補助金 R8拡充

ブロック塀などの撤去または補強にかかる費用の一部を予算の範囲内において補助します。

条件

- ・通学路に指定されている道路に面していること
- ・道路面からの高さが60cm以上、長さが2m以上の塀
- ・ブロック塀を全て撤去または補強すること

受付 5月7日(木)～11月27日(金)
 ※土日、祝日を除く

6 耐震シェルターなどの設置工事費補助金 R8新規

設置にかかる費用の一部を補助します。

対象 瑞穂市木造住宅耐震診断を実施し、耐震化が必要と判断された木造住宅

棟数 1棟(申し込み順)

受付 5月7日(木)～11月27日(金)
 ※土日、祝日を除く

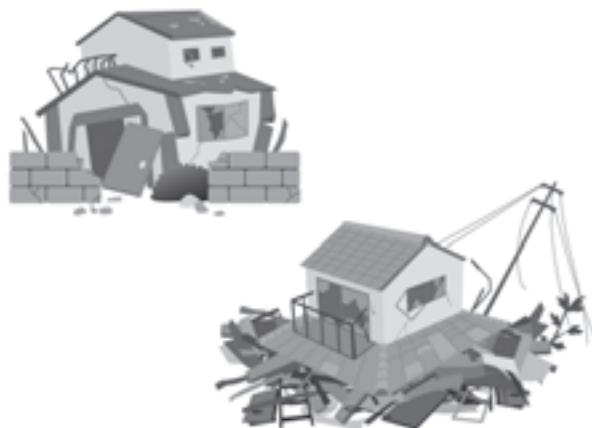

無料耐震診断および各補助金には、他にも条件があります。制度の詳細は、市ホームページをご確認ください。



市ホームページ

Topics
07

令和8年度 会計年度任用職員を募集

☎ 総務課 ☎327-4111

会計年度任用職員とは、地方公務員法の規定に基づき任用される一般職の非常勤職員です。

- 任用期間** 任用日～令和9年3月31日
- 応募方法** 申込書および資格証明書の写し(資格を要する職種のみ)を担当課へ提出
- 選考方法** 面接試験および実技試験(保育士のみ)
- 応募期限** 5月11日(月)必着
状況により期限後も受け付ける場合あり

※募集については原稿作成時点での予定であるため変更することがあります。申込書と各種給与、勤務条件などは総務課と担当課で配布するほか、ホームページからもダウンロードできます



市ホームページ

募集職種および担当課

幼児教育課 ☎327-2147

- ・担任保育士
- ・保育士
- ・保育補助員
- ・子育て支援員
- ・放課後児童クラブ指導員
- ・放課後児童クラブサポーター
- ・放課後児童クラブ指導員(スポット)
- ・放課後児童クラブサポーター(スポット)

Topics
08

介護人材育成研修の費用を助成します

☎ 地域福祉高齢課 ☎327-4126

対象研修

介護職員初任者研修・介護職員実務者研修

助成対象者 以下のすべてに該当するかた

- 瑞穂市に住民登録があり、現にその住所に居住している
- 市県民税、国民健康保険税、後期高齢者医療保険料、介護保険料に滞納がない
- 介護職員として市内の介護事業所に勤務している
- 申請日の前月の勤務時間が96時間以上
- 他の制度による助成金を受給していない
(公共職業安定所で受け取れる教育訓練給付金は除く)

助成金額

研修の受講に要した受講料や教材費から教育訓練給付金を控除した額の2分の1 上限50,000円(千円未満切り捨て)

申請受付期間および必要書類

【申請受付期間】

研修終了日の翌日から6か月以内

【必要書類】

- ① 研修修了証明書の写し
- ② 介護事業所等が発行する就労等証明書
- ③ 受講料等の領収書
- ④ 教育訓練給付金を受け取ったかたは、その給付金の額を証する書類



瑞穂市の
情報発信!

Instagram ▶



Facebook ▶



フォロー・いいね
お待ちしております♪



瑞穂市青少年育成市民会議では子どもたちの健やかな成長を願い、まちづくりの重点活動として【あいさつ運動の日】【地域安全の日】に取り組んでいます。その啓発活動の一環として、小学校・中学校の皆さんや市民の皆様から「あいさつ」「地域安全」に関する標語を募集しました。

応募していただいた5,085名の「あいさつ」「地域安全」標語から、審査の結果、下記のとおり入賞作品が決定しましたので紹介します。(学年は令和7年度)



最優秀賞

○「あいさつ」標語

低学年の部	あいさつは	地いきづくりの	第一歩	穂積小 3年	佐藤 愛菜 さん
高学年の部	あいさつは	みんながつながる	たからもの	南小 5年	青木 陽南太 さん
中学生の部	あいさつで	笑顔の花が	咲き誇る	穂積北中 3年	水野 晃輔 さん
一般の部	うつむかず	目を見て「おはよう!」	自分から		松本 香波 さん

○「地域安全」標語

低学年の部	ぼくたちを	まもってくれる	ちいきのめ	西小 1年	西垣 祐那 さん
高学年の部	地域の目	みんなで守る	街の安全	南小 5年	星野 優美 さん
中学生の部	命より	大切ですか	そのスマホ	穂積中 1年	杉山 咲星 さん
一般の部	安全は	地域みんなで作るもの	地域みんなを守るもの		栗野 達也 さん

優秀賞

○「あいさつ」標語

低学年の部	あいさつは	みんながよろこぶ	おまじない	牛牧小 3年	大汐 彩乃 さん
低学年の部	あいさつで	みんなともだち	みずほの子	中小 1年	藤井 晴大 さん
高学年の部	あいさつは	こころのとびら	ひらくかぎ	牛牧小 4年	大野 莉子 さん
高学年の部	あいさつは	心と心のパスワード		西小 5年	石岡 巧夢 さん
中学生の部	あいさつで	広がる笑顔と地域の絆		穂積中 1年	堀 心優 さん
中学生の部	あいさつは	親から 子から 家庭から		穂積中 1年	平河 遥馬 さん
一般の部	みんなで作る	ずっとつづける	ほかほかあいさつ		齋場 瑤子 さん
一般の部	あいさつで	気持ちも明るく	“ウマ”くいく		四井 陽子 さん

○「地域安全」標語

低学年の部	つなげよう	ちいきの安全	明るい未来	穂積小 3年	堀 将人 さん
低学年の部	しらせよう	だれとどこで	なんじまで	牛牧小 1年	金森 一起 さん
高学年の部	ヘルメット	あなたの安全	守ります	本田小 4年	上林 楓真 さん
高学年の部	みんなの目	みんなの声で	安全な瑞穂市に	生津小 5年	野中 はぐみ さん
中学生の部	ゆずり合い	思いやりから	事故ゼロへ	穂積北中 2年	江村 準成 さん
中学生の部	つながりが	安心増やす	通学路	巢南中 1年	竹内 玲菜 さん
一般の部	見守りで	安心ひろがる	まちづくり		西脇 津久美 さん
一般の部	お先にどうぞ	心のゆとりと	ほほえみで		植田 ゆう子 さん

令和8年3月15日(日)に開催した令和7年度第2回市民の集いにて、表彰式を行いました。最優秀賞の作品は、横断幕にして、市内公共施設に掲示します。令和8年度第1回市民の集いは、6月21日(日)に開催する予定です。詳しくは広報6月号にてお知らせします。

Topics
10

初夏の夜はほづみ夜市!

問 ExSite事務局 ☎329-5520

NPO法人JR穂積駅周辺まちづくり協議会ExSite企画・運営による「第15回ほづみ夜市」を開催します。エキサイトサードプレイスに「食べる」「体験する」が大集合!キッチンカー・露店が多数出店!マジックショーやダンスなど、みなさんに楽しんでいただけるステージイベントやお楽しみ抽選会なども盛りだくさんです!

日時 6月6日(土) 15:00~20:00
抽選券配布 16:00、18:00
お楽しみ抽選会 19:00~
※少雨決行

場所 エキサイトサードプレイス(別府658-1)

イベントの詳細は
Instagramから▶



Topics
11

納税は便利な口座振替をご利用ください

問 税務課 ☎327-4112

口座振替のメリット

- 一度手続きすれば、翌年度以降は不要です
- 納期ごとに納めに行く手間がはぶけます
- 自動で引き落とされるので、納め忘れる心配がありません

申込方法

申込書に記入、押印のうえ、市指定金融機関等の窓口へ提出してください。申込書は、税務課または市指定金融機関等の窓口にあります。

市指定金融機関等

- | | |
|----------|-----------|
| 大垣共立銀行 | 三菱UFJ銀行 |
| 十六銀行 | 西美濃農業協同組合 |
| 岐阜信用金庫 | ゆうちょ銀行 |
| 大垣西濃信用金庫 | |
| 岐阜商工信用組合 | |
| ぎふ農業協同組合 | |



Topics
12

Net119登録説明・通報体験会

問 岐阜市消防本部指令課 ☎262-8151

スマートフォンなどから消防へ通報ができる「Net119緊急通報システム」の登録や利用方法の説明、通報体験ができる研修会を開催します。

日時 5月20日(水) 13:30~15:00
7月15日(水) 10:00~11:30

場所 岐阜市消防本部 4階南側研修室
(岐阜市美江寺町2-9)

定員 各回5人

対象者

聴覚・音声・言語機能に障がいがあり、音声による119番通報が困難で、消防本部管内に在住・在勤・在学し、Net119の利用登録を希望するまたは登録済みで利用方法を知りたいかた

申込方法

開催日時の2日前までに申込フォームから申し込み。



Net119申込フォーム

Topics

13

清流の国ぎふ下水道接続促進キャンペーン

☎下水道課 ☎327-2114

令和8年度までの期間限定で、県と県内28市町が共同で「清流の国ぎふ下水道接続促進キャンペーン」を実施しています。瑞穂市は本キャンペーンに参加し、下記のとおり下水道接続事業補助金を交付しています。

今年度が最終年度となりますので、ぜひご活用ください。

下水道接続事業補助金制度

制度の概要

くみ取り便所または単独処理浄化槽を廃止して、し尿および生活雑排水を下水道に接続するかたを対象に、予算の範囲内で補助金を交付する制度です。

対象区域

下水道の供用開始区域（西処理区、呂久処理区、別府処理区）

対象となる建物

住宅または併用住宅

補助金限度額

- 排水設備設置工事費補助 30万円
- くみ取り便所撤去費補助 9万円
- 単独処理浄化槽撤去費補助 12万円

申請期間

4月1日(水)～12月28日(月)

申請手続きや必要書類など、詳細は市ホームページをご確認ください。



市ホームページ

市町村が下水道を安定的に経営していくためにも、より多くの方が下水道に接続することが大切です。

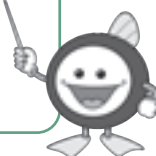

瑞穂市中山道
まちづくり
推進委員会

活動報告

2025
7/26



おお!サマーフェス2025



2025
10/19



みずほ中山道オータムウォーキング2025



◀これまでの活動は市ホームページでご覧いただけます

瑞穂市中山道まちづくり推進委員会は、市が作成した「瑞穂市中山道まちづくり基本構想」の実現に向けて、市内外の有志で構成された組織です。本委員会が行った令和7年度の活動の一部をご紹介します。活動へ参加いただけるかたは、ぜひご連絡ください。今年度からは、指定管理者と一緒に中山道周辺を盛り上げていきます!

☎生涯学習課 ☎327-2117

消費生活相談室だより

リボ払いに注意! 利用明細は必ず確認!



最近クレジットカードを使っていないのに、毎月一定額の引き落としがあることに気付いた。カード会社に問い合わせると申し込み時からリボ払いになっており、残債が18万円あると言われた。リボ払いにした覚えはなく、手数料を支払いたくない。



消費者へのアドバイス



- リボ払いは、利用金額や回数にかかわらず、予め設定した一定の金額を毎月支払うクレジットカードの支払い方法です。月々の支払い額を一定に抑えることができますが、支払いが長期化して手数料がかさむことがあります。
- 特に自動リボ設定されているカードは、利用の際に「一括払い」と告げても自動的にリボ払いになります。カード申し込みの際は、よく確認しましょう。
- 利用明細は必ず毎月確認し、不明な点があれば、直ぐにカード会社に連絡しましょう。

問 消費生活相談室 ☎328-1181
 消費者ホットライン(局番なし) ☎188
 県民生活相談センター ☎277-1003



マイナンバーカードの 受け取りはお早めに!

マイナンバーカードの交付申請を行ったかたには、約1か月でマイナンバーカード交付通知書を送付しています。

運転免許証などの本人確認書類、通知カード*、受け取りが2回目以降のかたはマイナンバーカードと交付通知書を持って、開庁時間内に本人が市民課へお越しください。本人確認のうえ、暗証番号を設定していただいた後、マイナンバーカードを交付します。

※通知カードはお持ちのかたのみ

受付時間

平日の8:30~17:15

※平日の開庁時間内に来庁ができないかたは、休日等交付日をご利用ください

休日等交付日

6月7日(日) 9:00~12:00(要予約)

※上記以外の休日等交付日はホームページをご確認ください

受付場所

市民課(穂積庁舎2階)

- ◎マイナンバーカードは身分証明書やコンビニ交付サービスに利用できます。くわしくはホームページをご確認ください。



市ホームページ

問 市民課 ☎327-4113

今月は本巣市

岐阜連携都市圏を知ろう!

活力と魅力あふれる圏域づくりに取り組むため、岐阜連携都市圏を形成した各市町の紹介をしていきます。

もとまるパーク

東海環状自動車道本巣パーキングエリアに直結する都市公園「もとまるパーク」。広々とした芝生や大型遊具で思いきり遊び、木陰でほっとひと息つける憩いの空間です。園内の「もとまるカフェ&マルシェ」では、地元食材を使った軽食や特産品が並び、旅の途中や日常のひとときにも彩りを添えます。高速道路とまちをゆるやかにつなぐ、新たな交流とにぎわいの拠点。ぜひご家族や友人とお出かけください。

場所 本巣市随原201-1



◀もとまとと触れ合えるイベントも定期開催しています

問 もとまるパーク ☎324-7899

自転車を安全に利用しよう!

自転車の安全利用・ヘルメット着用推進月間

入学式、始業式シーズンが終わり、新緑の5月に入りました。

4月からは自転車利用者に対する交通反則通告制度が新しく始まるなど、自転車の交通事故防止に対する機運が一層高まっています。

昨年中、岐阜県内では自転車利用中の死者は9人(前年比2人増)で、このうち7人がヘルメットを着用していませんでした。

岐阜県では、5月を「自転車の安全利用・ヘルメット着用推進月間」と定めて、自転車の交通事故防止と安全利用を図ることとしています。

これを機に自転車の安全利用について再確認しましょう。



自転車に乗る際の確認事項

1. 交通ルール遵守の再徹底

自転車の交通事故防止のためには、交通ルールを遵守することが基本です。自転車利用時の危険性を理解し、反射器材の装着や夕暮れ時以降の早めのライト点灯に努めましょう。

2. ヘルメットの着用

ヘルメットの着用は法令上の努力義務であり、交通事故の被害の防止、軽減には欠かせません。お子さんの着用も含めて皆さんで実践しましょう。

3. 自転車損害賠償責任保険などへの加入

自転車の交通事故では、自転車利用者に対する高額な賠償事例も散見されています。自転車賠償責任保険などに加入しましょう。

4. 特定小型原動機付自転車などの交通ルール

電動キックボードなどは、車両基準の区分に応じて適用される交通ルールが違うことから、区分に応じたルールを確認しましょう。

問 市民協働安全課 ☎327-4130



緊急時、あなたを守る110番

令和7年中における110番受理状況

令和7年中の県内の110番通報件数は17万4,722件の通報がありました。1日に平均して479件、約3分に1件の110番通報を受けているということになります。この中には、誤発信や無応答、現場臨場を要しない相談や各種問合せなどといった緊急性の低い110番通報が約20%含まれています。

このような緊急性の低い通報は、事件・事故への素早い対応を遅らせる原因となりかねません。

110番通報は、窃盗や交通事故などの事件や事故があった際、急いで警察に知らせるための緊急通報ダイヤルです。緊急性の低い警察への問合せ・相談などは、警察相談専用電話「#9110」を利用してください、110番通報の正しい利用をお願いいたします。

110番通報に際して気を付けてほしいこと

スマートフォンの緊急通報機能による110番への誤発信が増えています。「バッグやズボンのポケットに入れていたら、気づかぬうちにつながってしまった」、「電源を入れようとしてボタンを長押ししたら110番につながった」など、あなたも知らないうちに「110番通報」をしてしまっているかもしれません。誤発信を防ぐために、自分が持っている携帯電話の緊急通報機能の設定を確認して、どんなときに誤発信してしまうかを確認しましょう。

間違って110番通報してしまった時には電話を切断しないで、相手の警察官に「間違いです。」と伝えてください。また、黙ったまま切断してしまったときにも、警察から折り返しの電話がありますので、必ず応答してください。

110番
助けて!そのとき

#9110番
悩み・心配は、警察相談ダイヤルへ

問 北方警察署 ☎324-0110

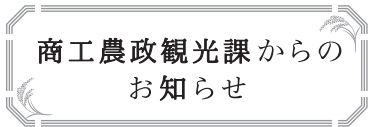

強く豊かに、田んぼを守る ジャンボタニシを撃退!

ジャンボタニシの食害は、田植え直後から多発します。被害防止に向け、4月～7月は、地域全体で対策に努めましょう。特に今の時期に越冬場所で重点的な駆除が必要です。

Point 1 ほ場への侵入を防止

排水路との出入口に9mm目程度の網を設置し、侵入を防ぎましょう。農業機械を介した未発生ほ場への貝の持ち込みにも注意が必要です。

Point 2 浅水管理で貝の活動を抑制

水深が浅いと活動が鈍り、食害を抑えられます。田面が露出すると雑草が発生しやすくなるため、細かい水管理が重要です。

Point 3 農薬散布で被害軽減

状況に応じ、殺貝や食害防止を目的とする農薬を使用基準・登録内容に沿って適切に散布しましょう。



Point 4 石炭窒素散布は慎重に

水温15℃以上かつ3～4日以上湛水可能なほ場で効果があります。水路への流出防止として散布後は1週間以上は水を保ちましょう。

Point 5 卵塊除去と成貝捕殺を実施

産卵から1週間経過した卵は、水中に落ちてても孵化するため除去もしくは潰しましょう。

◎薬剤購入費の補助については、下記またはJA嶺南グリーン(☎328-7220)へお問い合わせください。

問 商工農政観光課 ☎327-2103

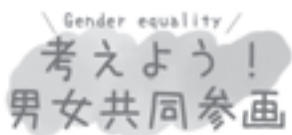

女性活躍推進法の改正から考える、 これからの働き方

「女性活躍」という言葉のひろがり

近年、「女性活躍」という言葉を耳にする機会が増えてきています。働き方や価値観が多様化する中、一人ひとりが能力を発揮できる社会の実現が求められています。



女性活躍推進法の改正

女性活躍推進法は男女間賃金差異や管理職登用の遅れ、労働者不足といった背景から制定されました。企業に対して女性の活躍状況の把握や公表、取組の推進などを求めるものです。

今回の改正により、対象となる企業の範囲や女性管理職比率の公表など、公表項目の拡大・拡充など、より多くの職場で取組が進められるようになりました。

働きやすさは社会全体の課題

「女性活躍」という言葉から、女性だけにかかわる取組のように感じるかたもいるかもしれませんが、しかし、本来は性別にかかわらず、誰もが働きやすい環境を整えることを目指すものです。

例えば、育児と仕事の両立や柔軟な働き方の推進は、女性だけでなく、男性にとっても重要なテーマです。

女性活躍推進法の改正は、そうした環境づくりを後押しする一つのきっかけです。

この機会に自分自身や身近な職場の働き方について考えてみてはいかがでしょうか。



問 総合政策課 ☎327-4128

歯と健康寿命の延伸事業

9020運動

＼ 90歳になっても 20本以上自分の歯を保とう /

瑞穂市では、人生100年時代にあたり「9020運動」を「健幸都市みずほ」の標語に掲げています。

昨年12月末までに後期高齢者医療加入者を対象とした「ぎふ・さわやか口腔健康診査」を受診されたかたのうち、90歳以上で20本以上の歯をお持ちのかたを市長が直接それぞれのご自宅を訪問し、表彰しました。訪問したかたはどなたも笑顔があふれ、とても健康でいらっしゃいました。



尾関 辰二さん



三輪 きみよさん



水原 喜代子さん



廣瀬 登美子さん



吉田 治彦さん



宇野 あきこさん



佐藤 仁さん

口腔の健康づくりは幼い時期からの努力が必要です。市はこれからも歯と健康寿命の延伸事業に取り組んでいきますので、市が実施する健康診査等を積極的にご利用ください。

問 医療保険課 ☎327-4159

呂久の渡しと

皇女和宮

和宮遺蹟保存会

第2回

和宮様 呂久川を渡る
史実を語る2つの品

和宮様 御座船で渡る

この日のために、大垣藩は呂久川の右岸に仮設の道路を整備し、休憩所となる幕場と渡船場を設けました。

川の流れが複雑で急なことから、和宮様の船は臨時の渡船場から綱に引かれながら二百メートル程遡り、流れのつて川を渡られました。

その途中、和宮様は東岸の馬淵孫右衛門の庭に色濃く紅葉する楓を目にとめられ、船に飾って愛でながら渡られました。到着すると馬淵孫右衛門の館でお休みになり、この場面から、「おちてゆく 身と知りながらもみぢ葉の 人なつかしくこがれこそすれ」という歌がうまれたと伝えられます。

和宮様手折れの紅葉

馬淵孫右衛門の館では、奥座敷からも庭の楓を愛でながら休憩されました。そのお世話のために、近くの村々から大勢の人が集められました。

その中の房嶋村(現：揖斐川町房島)庄屋九衛門が、和宮様の手折られた枝から散りあふれたもみじを、記念に二枚もらったものと言われています。

このもみじは、平成三年に、垂井

町の歴史研究家故太田三郎氏が、房島の古文書を調査した時偶然に発見したものです。和宮様が江戸下向の折に呂久川を渡られた史実を語る物として貴重な発見でした。現在は、「和宮様手折れの紅葉」として個人で保管されています。

和宮様が愛用の草履

地元には「和宮様の草履」が保管されています。

和宮様が中山道を降嫁された時の履物は草履でした。この草履は、宮様が垂井宿から美江寺宿まで履かれたものといわれ、赤坂宿から鶴沼宿まで随警護した大垣藩に下賜されたものです。後に、大垣藩が神戸町の日吉神社に奉納しました。宮様の百回忌を記念して、ゆかりの呂久の渡しのある瑞穂市(旧巢南町)へ寄贈されました。

当時の呂久川と「呂久の渡し」は埋め立てられ、今は跡形もありません。二つの品は百六十五年前の和宮様の渡河を伝えてくれています。

和宮様本隊八千人が渡る
四日間続いた行列には、連日八十艘もの船が用意されました。八千人を超える和宮様本隊は、臨時の渡船場を行列の順に渡られました。道中奉行酒井隠岐守を先頭に、大垣藩の警護隊・お供の京方と江戸方の役人、大勢の人足が渡りました。続いて、和宮様とお付きの女官や公卿が渡られ、和宮様は大垣藩が特別にしつらえた御座船で渡られました。後続する荷物・長持ちや人足、最後尾の警備隊が渡り終えるまで川渡りは続きました。

この大規模な川渡りは呂久村と川下の津村や沢渡村、そして、赤坂宿と美江寺宿などからの応援の人足により、大きな混乱もなく無事に呂久川を渡ることができました。



和宮様の御座船経路
(青線と青矢印が経路)



和宮様手折れの紅葉
(垂井町教育委員会 タルイピアセンター提供)

令和7年度教育委員会表彰

瑞穂市教育委員会表彰は瑞穂市の教育、芸術、体育その他文化の振興発展に貢献した児童・生徒を表彰し、今後の一層の活躍を奨励するものです。

令和7年度は、学術、スポーツ、文化・芸術分野の県大会や東海大会、全国大会での優秀な成績を称え、小学生52名、中学生62名の皆さんが表彰されましたのでご紹介します。



小学校
スポーツの部

相撲



写真出典元:白鵬杯実行委員会

牛牧小2年

よいち すみの
世一 澄乃さん

岐阜県相撲優勝大会 女子小学2年の部 優勝
岐阜県女子相撲大会 小学2年生 個人の部 優勝

受賞コメント

全国大会で強い子にかてるように、これからもけいこをがんばります。

中学校
学術の部

珠算



巣南中2年

よしかわ しんば
吉川 心絆さん

岐阜県学生珠算競技大会
読上算競技 中学生の部 1等
個人総合競技 中学生の部 準優勝
岐阜珠算選手権大会 個人総合競技 中学生の部 3位

受賞コメント

日々の努力がこのような結果になりとても嬉しいです。これからも努力を継続し、さらなる高みを目指していきます。

中学校
スポーツの部

走幅跳



穂積北中2年

きむら ゆうや
木村 侑弥さん

岐阜県中学校総合体育大会 陸上競技男子走幅跳 第1位
東海中学校総合体育大会 男子走幅跳 第7位
岐阜県中学生新人陸上競技大会 男子2年走幅跳 第1位
U16陸上競技大会岐阜県予選会 男子三段跳 第2位
岐阜県中学生学年別陸上競技大会男子2・3年走幅跳 第2位
全日本中学校通信陸上競技岐阜県大会男子走幅跳 第3位

受賞コメント

表彰していただきありがとうございます。
更なる飛躍を目指して、日々の練習を頑張ります。

小学校
文化・芸術の部

書写



穂積小3年

ふじた りあ
藤田 理愛さん

第36回 MOA美術館
岐阜児童作品展
書写の部 岐阜市議会議長賞

受賞コメント

表しようしていただきありがとうございます。力強い字になるようにがんばりました。これからも練習をつづけたいです。

小学校
学術の部

作文



生津小3年

ふじわら たくみ
藤原 拓生さん

第6回 全国子ども防災作文
コンクール 優秀賞

受賞コメント

このような賞をいただけてとてもうれしく思います。これからも防災意識をもち、自分にできることを取り組んでいきます。

中学校
文化・芸術の部

絵画 デザイン



穂積中3年

まつむら れいか
松村 怜香さん

令和7年度岐阜県青少年
美術展少年の部
絵画・デザインの部 優秀賞

受賞コメント

大切な家族を描いた絵で賞を頂くことができ、とても嬉しいです。この絵の制作にあたってアドバイスをくれた友人に感謝したいです。

瑞穂市教育委員会表彰について

■概要

教育委員会では、瑞穂市の教育、学術、体育その他文化の振興発展に貢献したものを表彰し、今後の一層の活躍を奨励します。

■推薦について

学校長より教育委員会へ推薦されます。推薦を希望されるかたは、在学する学校へ申請してください。

■対象

- 次のいずれかに該当し、市に在住または在学する児童生徒
1. 有益な調査研究、発明発見または工夫考案をしたもの
 2. 児童もしくは生徒の名誉を高め、または他の模範とするに足る行為のあったもの
 3. 上記のほか表彰に値すると認める成績または行為のあったもの

☎教育総務課 ☎327-2115



第98回選抜高校野球大会 巣南中出身 安藤歩叶選手が活躍

第98回選抜高校野球大会でベスト4の結果を残した巣南中出身の安藤歩叶選手(中京大中京高校3年)が市長に報告に訪れました。3月19日から阪神甲子園球場にて開催された本大会で、安藤選手は、背番号1を背負い、チームのエースとして、準決勝までの全4試合で先発。計24回1/3、6失点(自責点5)、防御率1.85という素晴らしい活躍をされています。

安藤選手は大会を通じて安定した投球を続け、打者を巧みに打ち取るコントロールと力強い球威でチームを牽引しました。特に接戦となった試合でも冷静さを失わず、最後まで振り抜く姿はチームメイトや応援スタンドに大きな勇気を与えました。

市長への報告では、安藤選手は大会を振り返り、「春はあと一步のところまで優勝に届かなかった。夏は必ず優勝できるよう、日々の練習に全力で励んでいきたい」と力強く語りました。



温室効果ガス削減の取り組みを評価 県が市内2企業を優良事業所に認定

岐阜県が温室効果ガスのすぐれた削減実績の事業者を認定する「ぎふ脱炭素優良事業者」に、市内に事業所を有するキッコーマンソイフーズ株式会社岐阜工場(写真右)と日本インシュレーション株式会社生産事業部岐阜工場(写真左)が認定されました。県内で計78事業者が認定され、2社は産業部門において認定されました。



毎日の練習の成果を出し切る 空手の全国大会で優勝

辻村若菜さん(当時牛牧小3年・写真中央)が、「第5回全日本少年少女空手道選抜大会」の小学生3年生女子形の部で優勝し、日本空手松涛連盟の吉村先生とともに市長へ報告に訪れました。

辻村さんは、形を披露し、「毎日練習を続けている。試合前は、少し緊張したが、優勝できる自信があり、楽しくできた」と笑顔で喜びを語りました。





この日だけのスペシャルコンサート開催 岩崎宏美・岩崎良美ふれあいコンサート

3月25日(水)に宝くじまちの音楽会 岩崎宏美・岩崎良美～ふれあいコンサート～が開催されました。岩崎姉妹の美しい歌声により披露された数多くのヒット曲に満員の観客が魅了されました。この日のために地元コーラスグループで結成された「瑞穂市女声合唱団」との共演もあり、会場は終始暖かい雰囲気に包まれていました。



穂積中学校男子バレー部が県大会で準優勝 中体連に向け、更なる飛躍を誓う

穂積中学校男子バレー部が第44回 岐阜県バレーボール中学生新人大会(男子)で準優勝を果たし、東海大会へ出場したことを市長に報告しました。キャプテンの吉口敦稀(当時穂積中2年)さんは「日々の練習の成果と指導者、保護者の支えがあり、県大会準優勝の結果に繋がった。この結果を糧に中体連では全国大会出場を目指したい」と今後の意気込みを語りました。



車両火災に近隣住民が連携して消火活動 火災の拡大防止に大きく貢献

3月に稲里地内で発生した車両火災において、連携して消火活動を行った(写真中央左から)飯田憲治さん、福田誠さん、篠田正利さんの3名が、岐阜市消防長感謝状を贈呈されたことを市長に報告しました。

篠田さんは「毎年行っている防災訓練の経験を活かし、行動することができた」と述べ、3名の迅速な対応が火災の拡大防止に大きく貢献をしました。

パパ、妊婦さんに変身!

赤ちゃんをお風呂に入れてみよう!
妊娠シミュレーターを装着した妊婦体験と
赤ちゃん人形を使って沐浴を体験実習します♪

日時 5月29日(金) 13:30~15:00
場所 ココロかさなるCCNセンター3階
対象 市内在住の妊娠中のママとパパ
持ち物 母子健康手帳、バスタオル1枚

プレママの赤ちゃんお世話講座

赤ちゃんが生まれた生活を体験!

日時 5月18日(月) 13:30~15:30
場所 ココロかさなるCCNセンター3階
対象 市内在住の妊娠中のママ
持ち物 母子健康手帳

産科医からのメッセージ ~赤ちゃんの命を守るために~

胎児治療で有名な産科医師 川齋市郎先生が
皆さんの疑問にお答えします!
医師の視点から乳児期に起こり得る事故と予
防についての話聞き、お子さんの悲しい事
故をなくしましょう!
夫婦、親子、お孫さんがいるかたのみの参加
も大歓迎です!

日時 6月1日(月) 10:00~11:30
場所 ココロかさなるCCNセンター3階
対象 市内在住の子育て中のかた
持ち物 母子健康手帳



[パパママくらぶの予約はこちら](#)



みずほ子育て応援
WEB予約

☎ 瑞穂市こども家庭センター ☎322-5670

みずほっ子 だより

市内保育所の園舎には調理室を設置し、3歳未満児に安心安全な食材を使った手作りの温かくておいしい給食を提供しています。また、調理室から漂うおいしい匂いも、子どもたちの食欲増進につながっています。3歳以上児には、学校給食と同じく給食センターで調理された給食が届きます。この日の献立は、コッペパン、フランクフルト焼き、カラフルソテー、ポテトスープ、お祝いデザートと牛乳。

なお、給食で使用しているお米は瑞穂市で採れたハツシモを使用しています。

「今日の給食おいしい!」そんな元気な声が広がります。みんなで食べる給食は、子どもたちの一日の大切な楽しみです。

\\ 本田第一保育所 //

みんなで食べると、おいしいね!



☎ 本田第一保育所 ☎326-3552

子育て支援センター

5月の行事予定



はなみずきこども園
Instagram



モアマーム 各種SNS



別府支援センター



瑞穂こどもセンター 各種SNS



別府保育所 地域子育て支援センター

別府140番地(別府保育所東館2階)
☎326-2525

●子育てセミナー※

5月18日(月)10:00~11:00
乳幼児の歯磨きについて

●どんぐり広場

5月20日(水)10:00~11:00
場所 馬場公園集会所
読み聞かせ・制作など

●子育て相談

5月21日(木)10:00~12:00
保健師・栄養士が相談に応じます

●にこにこ広場※

5月26日(火)10:00~11:00
制作遊び~ミニ掃除機をつくろう~

◎毎月「おもちゃ病院」・「おはなしの会」を開催しています。詳細はセンターホームページをご覧ください。

※電話予約、定員20組(先着順)。
受付は5月7日(木)から開始(9:30~15:00)

清流みずほ認定こども園 瑞穂こどもセンター

森565番地 ☎322-2051

●グッド・トイ(キーホルダー)

講師/浅野 美香子氏
5月14日(木)10:30~11:30
費用 200円+材料費200円

●リトミック(前期)

講師/森島 由佳氏
5月15日(金)、29日(金)10:30~11:00
費用 3,000円※前期10回分

●絵本カフェ(春のおはなし)

講師/山田 文子氏
5月21日(木)10:30~11:00
費用 500円
飲み物・お米パン付き

●薬草講座(薬草の苗植え)

講師/小寺 春樹氏
5月26日(火)10:30~11:30
費用 200円+材料費3,000円

●季節の折り紙(かたつむり)

講師/明正会のみなさん
5月27日(水)10:30~11:30
持ち物 無地の折り紙、ボンド、ハサミ

清流みずほ保育園 子育て支援センター モアマーム

森555番地 ☎328-1077
詳細はInstagram、ホームページをご覧ください♡

●マーム広場

5月14日(木)、28日(木)
10:30~11:30
自然遊び~葉っぱのこすりだし
費用 200円

●ベビーマッサージ

5月15日(金)
費用 200円
生後2ヶ月をすぎたお子さまから

●四季のアロマオイル講座

5月18日(月)10:30~11:30
費用 200円+材料費1,100円
オリジナル虫よけスプレー

●打楽器がいっぱい

5月21日(木)10:30~11:30
費用 200円
楽しい音楽会と紙笛づくり

●スプーン作り講座

5月25日(月)10:30~11:30
費用 200円+材料費 大1,000円、
小800円
※予約時にお選びください

はなみずきこども園内 地域子育て支援センター きいちご

牛牧1236番地1 ☎326-6655

講座や遊びの内容は、はなみずきこども園Instagramカレンダーをご覧ください。

●リトミック

5月13日(水)10:30~11:00
講師/近 美樹氏(要予約、定員10名)

●からだであそぼ

5月21日(木)10:30~11:00
講師/寺次 一将氏(要予約、定員10組)

●おはなしであそぼう

5月27日(水)10:30~11:00
講師/柴山 佳江氏、中田氏(要予約、定員10組)

ほづみの森こども園内 森のカフェ・コモレビ

穂積966-1 ☎322-5300
開館:月~金の10:00~15:00



点字版・音声版をご希望の方は、県秘書広報課へご連絡ください。音声版には、CD（デジター編集）での提供と音声用のテキストデータの配信もあります

PICKUP

次世代へつなぐ、岐阜の農業ビジョン

■問/県農政課 ☎058(272)8415

全国では令和12年に令和2年比で半減するおそれがあるなど、農業従事者の急減が進むなか、地域農業を牽引する経営体を核に多様な担い手が支え合う「ハイブリッド型農業」への転換に向け、「アグリパーク構想」の推進や、消費者に選ばれる農畜水産物の生産拡大と需要創出等を進めます。これらを通じ「楽しい農業・儲かる農業」を実現し、安全で安心な食料の安定供給を目指します。

4つの基本方針

- 1 新たな担い手の確保
- 2 潜在力をフル活用した生産強化
- 3 新たな流通ルートの開拓、販路拡大
- 4 安心できる農畜水産業と農村の環境整備

計画の詳細はこちら



アグリパーク構想の進め方

楽しい農業を体験できる「スタートアップの場」のモデル構築と、本格農業へのステップアップに向けた支援を進めます。

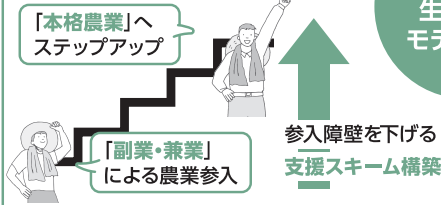

近隣の直売所や飲食店等に販売（自家消費を超える分）

身近な都市圏（名古屋など）

県内在住

楽しい農業体験を通じたスタートアップの場

県庁マルシェはじめました！

毎月第3水曜日に、新鮮な県産野菜などをお手頃に販売！詳細は、公式SNSで確認を。



詳細



TOPICS

01 岐阜県内にお住まいの方へ！住宅リフォーム工事に補助金が支払われます！

県では、「岐阜県住宅リフォーム支援事業費補助金」の申請を受け付けています。お住まいの住宅をリフォームされた方（※）に向けて、リフォームに係る経費の20%（上限60万円）を補助します。物価高で、なかなかリフォームに踏み切れないでいた皆様に限らず、近い将来にリフォームを検討している皆様も、これを機に、毎日の暮らしをより快適にしてみませんか？（※岐阜県内にお住まいで、岐阜県内に本社のある建設業許可を取得している事業者との工事請負契約を締結された方に限ります。）

詳細はコチラから



●問/県住宅課 ☎058(272)8693

02 太陽光パネル・蓄電池共同購入キャンペーンの参加者募集

県と協定を締結したアイチューザー（株）が太陽光パネルや蓄電池の共同購入キャンペーンの参加者を募集します。参加登録していただくと、無料で事前見積りを確認でき、お得な割引率で購入いただけます。

- 申込方法/ウェブサイト
- 申込期間/5月7日（木）～12月10日（木）
- 申込・問/岐阜県みんなのおうちに太陽光事務局（県協定締結事業者：アイチューザー（株）内）

☎0120(723)100

Q 岐阜県みんなのおうちに太陽光

詳細はコチラから



03 【広報紙を読んで応募！】LINEプレゼントキャンペーン

防災情報や県政情報など、暮らしに役立つ様々な情報を発信している公式LINE「岐阜県」は、おかげさまで友だちが約17,000人！もっとたくさんの人に使っていただきたい！そんな気持ちを込めてプレゼントキャンペーンを実施します。

簡単なアンケートに答えて応募いただいた方の中から抽選で10名様に岐阜県の特産品（3,000円相当）をプレゼントします。

公式LINE「岐阜県」を友だち登録し、LINEのメニューからご応募ください。

※当選者の発表は、商品の発送をもってかえさせていただきます。

●問/県秘書広報課 ☎058(272)1114

応募締め切り | 5月31日（日）

友だち登録はこちら



この情報は令和8年3月31日現在のものです。紙面に載せきれない、最新のイベントや募集・案内などは岐阜県公式ホームページ【イベントカレンダー】に多数掲載しています。

県秘書広報課☎058(272)1111(代)

イベントカレンダー▶



● | 今月のおすすめ本



古いぬいぐるみのはなし

著/田村 ふみ湖
産業編集センター
(2022年2月出版)

本書で紹介しているぬいぐるみ46体は、ドイツやロシアなど世界12か国からやってきました。子どもの頃を買ってもらった、ベルリンの蚤の市で見つけたなど、出会いはさまざま。手作りの洋服を着ている子、取れた目の代わりに基石を付けている子、“うさぎ山ごんぞう”なんていう名前が付いた子も!それぞれに持ち主との大切な物語がありました。大人のための絵本のようなこの1冊。あなたにも大切にしているぬいぐるみがありますか?

5月 おはなしの会

5月から毎月第1土曜日午前には本館でもおはなしの会が開催されます。

本館 どなたでも 2日(土)10:30～
未就園児向け 8日(金)10:30～
分館 どなたでも 毎週土曜日14:30～
未就園児向け 22日(金)10:30～

5月のテーマ本

本館 Happy Mother's Day
分館 花と緑 お父さん 本が出てくる本

わらべうたであそぼう

日時 5月15日(金)10:30～
場所 本館 おはなし室
対象 0歳児からの乳幼児と保護者
事前申し込みは不要です。

子どもの本のリサイクルフェア

日時 5月16日(土)10:15～、10:40～、11:05～、
11:30～、11:55～全5回開催
場所 分館 学習室
対象 図書館カード登録者
定員 各回15人まで
その他 ひとり本10冊、雑誌5冊まで
整理券は5月9日(土)から分館で配布(先着順)
図書館カードを必ず持参してください

ストーリーテリングおはなしの会

“岐阜おはなしの森”のみなさんが出演します。
日時 5月30日(土)14:30～
場所 分館 学習室
※5歳以上がおすすめです

新しい「読書会」がスタートします
～本と灯の読書会～

本を通じて語り合う読書交流会です。
参加は幅広い世代を対象とし、少人数で行います。

コミュニティセンター からの お知らせ

コミュニティセンター 3館同時開催

鯉のぼりイベント

～手づくりの鯉をコミセンに泳がせよう～

内容 画用紙に鯉の絵を描いたり色づけをして、小さな鯉のぼりを作ります。
期間 開催中～5月5日(火・祝)9:00～20:00
対象 幼児から大人まで
ご家族でのご参加、大歓迎です
料金 無料
その他 事前申込は不要です。
製作に必要なものは用意します。



※5月18日(月):本田コミセンと南部コミセンは休館日

本田コミュニティセンター
☎329-1600

牛牧北部防災コミュニティセンター
☎329-0147

牛牧南部コミュニティセンターつどいの泉
☎329-1511

SDGsイベント

～みんなで育てようSDGsの木～

SDGsは地球や人々の未来をより良くするための大切な目標です。私たちが「できること」「取り組んだこと」を花や葉っぱに書いて貼り、みんなで大きなSDGsの木を育てましょう!
期間 開催中～5月31日(日)9:00～20:00
対象 幼児から大人まで
ご家族でのご参加、大歓迎です。
料金 無料
その他 事前申込は不要です。
製作に必要なものは用意します。



お知らせ

募集・イベント・お知らせなど
生活に役立つ情報をお届けします。

日 日時 **所** 会場 **料** 料金 **対** 対象
資 資格 **定** 定員 **応** 応募方法 締切
申 申込先 **問** 問い合わせ

離乳食教室 (7～8か月頃対象)

日 5月28日(木)10:30～11:30
所 保健センター
(ココロかさなるCCNセンター3階)
対 市内在住の概ね7～8か月のお子さん
と保護者
定 12組程度(先着順)
日 5月21日(木)
持ち物 母子健康手帳、お子さんが普
段使用しているスプーン
その他 きょうだいの託児がありま
す。ご希望の場合は、申し込み時にお
伝えください。
応 Web予約
問 申 健康推進課
☎327-8611



サーキットトレーニング講習

日 6月 8日(月)19:00～21:00
6月25日(木)10:00～12:00
6月30日(火)19:00～21:00
所 申 市民センター ☎327-8448
定 15人 **料** 150円
問 生涯学習課 ☎327-2117

令和9年度小学校入学 第2回就学相談会

来年度小学校入学予定のお子さん
の保護者を対象に、就学相談会を行
います。(相談時間40分)

- 落ち着きがなく、じっとしているこ
とが苦手
 - 話や指示内容を理解するのが苦手
 - 発音や話す内容がはっきりしない
 - 手足の動きがぎこちない
- その他、発達や学びの場について
心配なことがあるかたはご相談く
ださい。

日 6月5日(金)、8日(月)、17日(水)、
23日(火)9:00～16:00
所 教育支援センター(楽南庁舎北西)
応 5月18日(月)～22日(金)に電話に
て申し込み
問 申 学校教育課 ☎327-2116

全国一斉「人権擁護委員の日」 特設人権相談所開設

6月1日は「人権擁護委員の日」で
す。いじめ、体罰、差別など、人権侵
害に関する困りごとがあれば、人権
擁護委員が相談に応じます。相談は
無料、秘密は厳守しますので、どな
たでもお気軽にご利用ください。
日 6月1日(月)10:00～12:00、
13:00～15:00
所 ココロかさなるCCNセンター5階
第1～3会議室
問 地域福祉高齢課 ☎327-4126
岐阜地方法務局 ☎245-3181

障がい者などの 相談窓口を開設しています

日常の心配事、サービス利用や就労支
援について、相談支援専門員が相談に
応じます。先着2人(要予約)、前日ま
でに予約のない場合は中止します。

所 ココロかさなるCCNセンター
相談室
● **こころの相談**
日 6月4日(木)13:30～15:30
対 心の病気で悩みのかた、その家
族や関係者
事業所:地域活動支援センター うかい
● **ほほえみ相談**
日 5月13日(水)13:30～15:30
対 知的障がい(発達障がい)のかた、
その家族や関係者
事業所:生活サポートはしま相談支援
センター
問 福祉生活課 ☎327-4123

障がい者などの 電話相談はこちらへ

【知的障がいのかた】
生活サポートはしま相談支援センター
☎392-2800
障害者総合生活支援センター クロス
☎210-2078
【心の病気で悩みのかた】
うかい ☎239-5838
ふなづせ ☎213-8811
ふなづせ南 ☎201-6711

DO YOU KNOW(脳)? あたまの健康チェック

あたまの健康チェックとは、1人10分
程度で行う認知機能テストです。健康
なうちから定期的にチェックすること
で、認知機能低下の早期発見につな
がります。実施の前日までに予約が
必要です。

日 5月13日(水)、20日(水)、27日(水)
①13:30～ ②14:30～
③15:30～ ④16:30～
所 ココロかさなるCCNセンター
来所時は、1階の地域福祉高齢課
にお越しください。
料 無料
対 60歳以上で次に該当するかた
● 要介護・要支援認定を受けてい
ない
● 認知症の診断・治療を受けてい
ない
◎受検したかたには、自宅で実施で
きる脳トレグッズをお渡しします。
問 申 地域福祉高齢課 ☎327-4126

日本赤十字社 社資募集のお知らせ

日本赤十字社が行う各種事業は次の
ような皆さんからの運営資金(社資)
に支えられています。

- ① 会員(年額2,000円以上ご協力い
ただけるかた)からの会費
 - ② 協力会員(年額500円以上ご協力
いただけるかた)からの会費
 - ③ 日赤の趣旨に賛同いただいたかた
からの寄付金(金額に定めはありま
せん)
- ※個人で納付いただける場合は地域福祉高
齢課へご連絡ください
問 日本赤十字社瑞穂市地区
(地域福祉高齢課) ☎327-4126
同岐阜県支部 ☎272-3561

令和9年度入園 ほづみの森こども園見学会

①1号認定(幼稚園部)

日 5月26日(火)10:00~10:40

対 令和5年4月2日~令和6年4月1日
生の子

②2号認定(保育園部)/3歳以上

日 7月28日(火)10:00~10:40

③3号認定(保育園部)/3歳未満

日 7月29日(水)、30日(木)

10:00~10:40

※見学会後、質疑応答あり

所 ほづみの森こども園 1Fホール
(穂積966番地1)

申 電話にて随時受付
(平日9:00~16:00) ☎322-5300

令和9年度清流みずほ認定 こども園第1回入園説明会

日 6月13日(土)9:50~11:30

対 令和5年4月2日以降生の子

所 清流みずほ認定こども園
幼稚園部ホール(森557)

申 電話(平日9:00~17:00)または
LINEより完全予約制
☎328-7228



日曜救命講習

日 5月17日(日)

普通救命講習I/心肺蘇生法、AED
などの救命講習(9:00~12:00)
ステップアップ講習/救命入門
コースまたはe-ラーニング講習を
受講されたかたが対象
(10:00~12:00)

所 瑞穂消防署(別府2451-1)

料 無料 定 20人程度

申 一週間前までに岐阜市オンライン
申請申込窓口サイトから申し込み
または前日までに瑞穂消防署へ
電話もしくは直接申し込み。

問 瑞穂消防署
☎327-0119



不正大麻・けし撲滅運動実施中!

5月1日から6月30日は、不正大麻・
けし撲滅運動を実施しています。不
正栽培や自生している大麻・けしを
発見したら、岐阜保健所へ通報を願
いします。

正しい知識を身に着けて、不正大麻・
けしを撲滅しましょう。

問 岐阜保健所本業・山県センター
☎213-7269

相続税や贈与税などの 税金に関する相談窓口

対面での相談

名古屋税理士会岐阜北支部への無
料税務相談 ☎263-2273(要予約)
毎週月曜日(祝日を除く)
13:00~16:00

岐阜北税理士会館3階(岐阜市千石
町1丁目16番地)

電話での相談

国税庁電話相談センター
☎262-6131(平日8:30~17:00)

ウェブでの相談

国税庁ホームページまたは
「タックスアンサー」と検索



音訳ボランティア養成講習会

視覚障がい者等のために音訳奉仕
員養成講座を開催します。

日 6月4日(木)~令和9年3月の毎週
木曜日10:00~12:00(全28回)

所 サン・プラスパ(只越1061)

料 無料 定 15名

対 65歳以下のかた

日 5月26日(火)

問 申 視覚障害者生活情報センター
ぎふ(平日9:30~17:00)
☎263-1310
center@gifu-associa.com
(住所、氏名、電話番号を記載し
てください)

こころの健康相談

岐阜保健所では、精神科医師による
「こころの健康相談」を実施していま
す。秘密は厳守しますので、お悩みの
あるかたは、ご相談ください。(相談
時間30分)

日 5月21日(木) 14:00~15:00

所 瑞穂市保健センター 料 無料

対 岐阜保健所管内にお住まいで、原
則、精神科の主治医がいないかた

応 電話にて事前予約

問 申 岐阜保健所 ☎380-3004

ほづみ霊園・野田霊園の 利用者を募集します

募集区画

ほづみ霊園 20区画

野田霊園 3区画

※応募多数の場合は抽選により区画決定

申込条件

次の条件をすべて満たすかた

- ①当市に引き続き1年以上住所を
有するかた
- ②死亡された親族のお墓に利用す
るかた
- ③現在、すでに親族の遺骨をお持ち
のかた
- ④申し込みをする世帯が他の墓地
を所有していないかた
- ⑤使用許可後1年以内に墓碑を設
置するかた

価格

1区画18万円(管理料は管理組合
へ別途支払が必要)

申込期間

5月8日(金)~22日(金)※土日を除く

問 市民課 ☎327-4113

農作業に伴う道路の泥汚れ 防止のお願い

農作業の後に農業用機械から道路
に泥が落ちることがあります。道路
に落ちた泥のかたまりは交通事故
の原因となることがあります。公道
へ出る前に必ず泥を落としていた
だきますようお願いいたします。

問 商工農政観光課 ☎327-2103

フラダンス講座 【フラ ポレナ】

- 日** 6月6日(土)、27日(土)
13:30~14:30
- 所** ココロかさなるCCNセンター
リハーサル室
- 料** 無料
- 応** 直接会場へお越しください
- 問** ☎090-5627-2731(柳瀬)

展示

日本画展 【日本画クラブ美樹会】

- 日** 5月14日(木)~26日(火)
9:00~17:00
- 所** 市民センター サロン

Link-upみずほ

Link-upみずほ事務局

☎328-3825

- 各教室の申し込みはHPから。無料体験の申し込みは電話も可。
- 教室は、入会時別途年会費などが必要です。新規のかたは1回無料体験できます。



HP



Instagram

①元気アップ教室

椅子、にぎにぎ棒、ステップ台、バランスディスクなどを使って運動機能の向上を図ります。

- 日** 5月14日(木)、28日(木)
9:30~10:45

- 所** 巣南公民館 ふれあいホール
- 料** 1,600円/月(月3回)
- 申** 随時

②大人のハンドベル教室

楽しいハンドベルをお友達や仲間と鳴らしてみませんか?楽譜は読めなくても大丈夫です。

- 日** 5月7日(木)、21日(木)
(第1・3木曜日)13:00~14:00

- 所** 巣南公民館2階 第1研修室
- 料** 2,000円/月(月2回)
- 対** 大人 **申** 随時

市民ゴルフ大会

- 日** 6月17日(水)8:00~
- 所** 三甲ゴルフ倶楽部谷汲コース
- 対** 市内在住在勤のかた
- 料** 2,000円
プレー代(キャディ付のみ)
ビジター14,090円、メンバー12,340円
※昼食付、ドリンク類別途
- 〆** 5月31日(日)

市民ソフトバレーボール大会

- 日** 6月21日(日)8:45~
- 所** 巣南中学校体育館
- 対** 市内在住在勤在学のかた
- 料** 1チーム500円 **〆** 5月22日(金)

文化協会

文化協会事務局

☎328-7141(10:00~16:00)

□<https://mizuho-bunka.org>

公開講座

コーラス公開講座 【みずほ女声コーラス】

- 日** 5月20日(水)11:00~11:45
- 所** ココロかさなるCCNセンター
あじさいホール
- 料** 無料
- 応** 直接会場へお越しください
- 問** ☎090-7617-8101(堀口)

さあ和太鼓を打ってみよう 【ざ・民舞ぎふ】

- 日** 5月23日(土)15:00~
- 所** 巣南公民館 ふれあいホール
- 料** 無料
- 応** 直接会場へお越しください

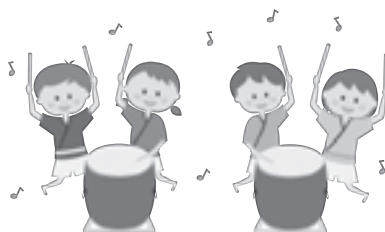

健康マージャン入門講座

未経験や初心者のかた募集中!健康づくり・仲間づくり・生きがいづくりに麻雀を学んでみませんか。

- 日** 7月10日(金)~9月11日(金)の
毎週金曜日(全9回)9:50~12:10
- 所** OKBふれあい会館3階会議室
- 〆** 6月20日(土)
- 定** 40名程度(先着順)
- 料** 1回1,000円(初回のみ別途教材費として1,000円)
- 問 申** NPO法人岐阜県健康マージャン協会



体育協会

体育協会事務局

☎325-0511

- 申し込みは「参加申込書」に記入のうえ体育協会事務局まで。
- 詳しい要項・参加申込書は体育協会事務局、市民センター、巣南公民館にあります。

「親子スポーツチャレンジ」 スタッフ募集

年長児・小学校低学年児童と保護者対象の運動遊びのサポートをしていただける方を募集します。

- 日** 6月21日(日)13:00~
事前研修会5月31日(日)13:00~
- 所** 巣南公民館 多目的ホール
- 対** イベントサポートに興味がある中学生以上のかた
- 〆** 5月22日(金)

瑞穂市スポーツ少年団 活動PRについて

市民センター・巣南公民館のエンタランスに各団の活動記録写真を掲出しています。

試合や練習風景だけでなく、キャンプなどの体験活動の写真もあり、団の活動を知ることができます。ご来館の際はぜひご覧ください。

かた 手話で手話3つ!

障害者権利条約には、手話が言語のひとつであることが明記されています。かきりんと一緒に手話表現を学んで、理解を深めましょう。

【鯉のぼり】

左手の人差し指を立てて柱に見立て、開いた右手の指先を左側に向け、鯉のぼりがはためくようにゆらゆら右へ移動させます。



【カーネーション】

指をすぼめるように軽く握った両手を、指先を上に向け胸の前で上下に構えたら、上側の手を花が開くようにゆっくり開きます。

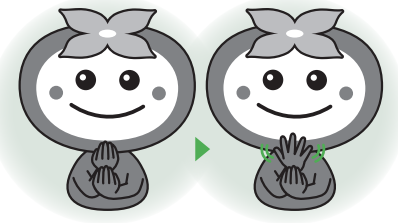

☎ 福祉生活課 ☎327-4123 FAX327-1566

フュージング体験教室 受講生募集

日時 毎週月・木・金曜日、毎月第2土曜日
①10:30～ ②13:30～

場所 美来の森館 研修室

定員 各回10人(小学生以上)

料金 市内在住在勤:750円
それ以外:1,500円

申込 受講日の前週金曜日までに電話またはFAX

その他

- ・団体の場合は事前にご連絡ください
- ・なお、団体の場合は日曜日も開講します
- ・第2土曜日は②のみ開講します
- ・FAXで申し込みの際は、受講日、氏名、住所、電話番号を明記してください
- ・詳細は、市ホームページをご確認ください



☎ 美来の森ガラス工房瑞穂 ☎FAX326-7388



瑞穂市の人口

3月31日現在

人口	56,192人	(-1)
男	27,961人	(-11)
女	28,231人	(+10)
世帯数	24,101世帯	(+134)

※()内は前月比



ご寄附*
ありがとうございました

有限会社森田組様より
一般寄附として
金300,000円



「おもいやり」「ささえあい」からはじまる



瑞穂の夢まちづくり

公募委員
募集

応募締切
5月28日(木)まで

発行/瑞穂市 岐阜県瑞穂市別府1288番地
☎058-327-4128 FAX058-327-7414
✉sougou@city.mizuhoh.g.jp

☐ <https://www.city.mizuhoh.g.jp>
編集/総合政策課
QRコードは(株)デンソーウェーブの登録商標です。

任期
報酬
対象

委嘱日から2年間(年2~3回程度開催)
日額6,000円
以下のすべてに該当するかた
(1)本市に在住、在勤、在学する18歳以上のかた
(2)本市の他の審議会委員として2つ以上の委嘱を受けていないかた
(3)平日に開催される会議に出席できるかた
(4)本市の市議会議員および職員でないかた

応募方法

応募用紙に必要事項(応募動機、自由意見欄(各200文字程度))を記入し、持参または郵送により提出
▷応募用紙は市ホームページまたは総合政策課(穂積庁舎)で入手できます



☎総合政策課 ☎327-4128 〒501-0293 瑞穂市別府1288番地



広報みずほをスマホでチェック!
多言語対応、音声読み上げ対応