

広報みずほ

MIZUHO 2

February 2026
vol. 274

みんなとまちを
つなげる広報紙

未来へ踏み出す、二十歳の門出。





物価高騰対応重点支援 地方創生臨時交付金活用事業



瑞穂市では、物価高騰に伴う経済的負担の軽減策として、次の支援を行います。

かきりん振興券を配布します!

対象者

令和8年2月1日時点で瑞穂市に住民票があるかたのうち、平成19年4月1日以前に生まれたかた

配布額

1人あたり10,000円(1,000円×10枚)

配布方法

対象者ごとに郵送します。配布時期は3月下旬を予定しています。

かきりん振興券について

- 申し込みや申請手続きは不要です。
- 使用できる店舗については、同封のチラシをご覧ください。
- 使用期限は**令和8年9月30日(水)**までです。

振興券の取扱店を随時募集しています。
詳しくは市ホームページをご覧ください。

☎ 商工農政観光課 ☎327-2103

水道の基本料金を免除します!

対象者

瑞穂市と給水契約をしている市内の個人および事業者(官公庁を除く)

免除額

令和7年度3月請求分のうち基本料金

手続き

手続き不要です。あらかじめ、基本料金を差し引いた水道料金を請求します。

例:口径13mmのメーターをご使用で、
2か月の使用水量が25㎡の場合

	免除前	免除後
基本料金	1,600円	0円
超過料金	450円	450円
メーター使用料	100円	100円
消費税	215円	55円
合計金額	2,365円	605円

☎ 上水道課 ☎327-2113

物価高対応子育て応援手当を支給します!

対象児童

- (1) 令和7年9月分※の児童手当の支給対象児童
- (2) 令和7年10月1日～令和8年3月31日までに出生した児童

※令和7年9月に出生した児童については10月分

支給対象者

上記対象児童の児童手当受給者

給付額

児童1人あたり2万円

手続き

瑞穂市から児童手当を受給されるかたは、申請不要です。児童手当指定口座へ振り込みます。なお公務員のかたは、申請が必要です。所属する機関にご確認ください。



申請期日

令和8年4月30日(木) 必着

☎ 子ども支援課 ☎322-3022

岐阜北税務署から 確定申告会場のお知らせ

令和7年分の確定申告会場を次のとおり開設します。会場では、基本的にご自身のスマホで申告手続きを行っていただきます。ご来場の際には、スマホ、マイナンバーカード、源泉徴収票などの必要書類をご持参ください。

会 場 マーサ21 南館4階 マーサホール
(岐阜市正木中1丁目2-1)
期 間 2月16日(月)～3月16日(月)
・土、日、祝日を除く。ただし、3月1日(日)は開設
・2月10日(火)、12日(木)、13日(金)に、公的年金を受給しているかたを主な対象として開設
時 間 9:00～17:00

※マイナンバーカードの発行時に設定したパスワードが必要になります。マイナンバーカードおよび電子証明書の有効期限を確認のうえ、ご準備ください。
マイナンバーカードの電子証明書は、有効期限を過ぎた場合、e-Tax手続などが利用できません。このため、有効期限が過ぎている場合には、住民票のある自治体で事前に更新手続きをお願いします。

■入場整理券の配付方法

入場整理券は、会場での当日配付、またはLINEアプリを使ったオンライン事前発行の2通りで配付します。入場整理券の配付状況に応じ、後日の来場をお願いする場合があります。

国税庁LINE公式アカウント

オンライン事前発行は、ご来場の14日前から発行できます。



国税庁公式

【注意事項】

- 入場時に、当日配付した入場整理券またはLINEで事前発行した際に表示される「申込完了」画面を確認しますので、必ずお持ちください。
- 入場整理券には会場へ入場できる時間帯が記載されていますので、指定された時間内に会場へお越しください。
- 指定された時間に遅れた場合は入場できない場合があります。また、会場の混雑状況に応じ、指定された時間内でも入場をお待ちいただく場合があります。

問 岐阜北税務署 ☎262-6131

福祉医療費受給者証(乳幼児等、母子、父子、重度心身障がい者)の使用期限について

令和8年4月1日より、福祉医療費受給者証(乳幼児等、母子、父子、重度心身障がい者)の番号等の変更が必要となりました。

そのため、現在の同受給者証(黄色)は、令和8年4月1日からは使用できません。

4月1日以降も要件を満たすかたには、3月下旬頃までに新しい受給者証(緑色)を市役所よりお送りします。

令和8年4月1日から、新しい受給者証を使用

令和8年4月1日以降に医療機関等を受診される場合には、現在の受給者証(黄色)は使用できません。必ず新しい福祉医療費受給者証(緑色)にて受診してください。

令和8年4月1日以降は、
緑色の福祉医療費受給者証

問 (乳幼児等、母子、父子)子ども支援課 ☎322-3022
(重度心身障がい者)福祉生活課 ☎327-4123

申告受付が始まります



所得税の還付申告

- ☐ 巢南会場(巢南庁舎2階 大会議室)

2月9日(月)、10日(火)

- ☐ 穂積会場(穂積庁舎3階 大会議室)

2月12日(木)、13日(金)

△給与または年金所得のみで、
所得税の還付を受けるかが
対象です。



市・県民税の申告(所得税の確定申告)

- ☐ 巢南会場(巢南庁舎2階 大会議室)

2月16日(月)～2月27日(金)

- ☐ 穂積会場(穂積庁舎3階 大会議室)

2月16日(月)～3月16日(月)

◎穂積会場にて上記の期間に「税理士による確定申告無料相談」を実施します。(3月3日(火)・10日(火)・16日(月)を除く)なお、日程を変更する場合があります。

穂積会場・巢南会場 共通の注意事項

受付時間 午前の部 9:00～11:15 午後の部 13:15～15:15

会場の混雑状況や事前予約の状況によっては、終了時間を繰り上げる場合があります

- 庁舎の正面玄関からお入りください
- 会場外に待合席はありません。開場前は、足元の線に沿って並んでお待ちください
- 受付時間の15分前に開場します
- 11:15～13:00は閉場します
- 土・日・祝日の受付はありません
- 地区別による来場日指定はありません。都合のよい日にお越しください
- 2月中は大変混雑する傾向にあります。3月に入ってからのも来場もご検討ください
- 巢南会場が大変混雑する傾向にあります。穂積会場への来場もご検討ください

市の申告相談の受付方法は2通り。便利なインターネット事前予約をご利用ください!

1.インターネット事前予約

2月3日(火)9:00よりインターネットによる事前予約が可能です。24時間いつでも予約でき、受付開始前から並ぶ必要がなくなります。QRコードを読み取り、必要事項を入力してください。



2.受付番号票の配付

事前予約をされていない方には、開場後(午前は8:45～、午後は13:00～)に受付番号票を配付します。番号順に時間を指定しますので、指定された時間に受付番号票を持って会場へお越しください。

配付枚数には限りがあります
のでご注意ください。

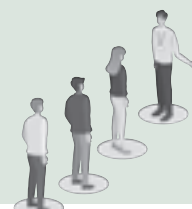

会場へ行く前に

STEP 01 市民税・県民税の申告が必要か確認する

市・県民税の申告の義務があるかた

令和8年1月1日現在に市内にお住まいで、前年中(令和7年1月1日～12月31日)に所得があったかたが対象です。期限内に申告がない場合、次年度の所得証明などが発行できない場合があります。令和7年分の所得税の確定申告をされるかたや、勤務先で年末調整を行った給与所得のみのかたは、市・県民税の申告をする必要はありません。

年金受給者で市・県民税申告が必要な場合

年金所得があるかたで、確定申告不要制度により所得税の確定申告をされなかった場合で、次のいずれかに当てはまるときは市・県民税の申告が必要です。

- (1) 「公的年金等の源泉徴収票」に記載されている控除を訂正する場合や、それ以外の各種控除の適用を受けるとき
- (2) 公的年金等に係る雑所得以外の所得(給与所得や不動産所得など)があるとき

STEP 02 事前に書類を作成する

必ず事前に書類を作成してから、会場へお越しください。会場では作成代行、点検・検算・記載指導などは行いません。また、書類未作成の場合は受付できませんのでご注意ください。

収支内訳書や医療費控除の明細書は、確定申告書とともに税務署へ提出します。



✓ 収支内訳書

事業所得(農業所得を含む)、不動産所得などがあるかたは、「収支内訳書」を事前に作成してください。

✓ 医療費控除の明細書

医療費控除の申告をされるかたは、「医療費控除の明細書」を事前に作成してください。

市の申告会場では受付できない申告

- ① 消費税・贈与税の申告
- ② 山林所得やゴルフ会員権の譲渡、分離課税申告(土地・建物・株式・先物の譲渡等)
- ③ 配当所得の申告
- ④ 青色申告
- ⑤ 令和6年分以前の確定申告
- ⑥ 海外居住者を扶養控除の対象とする申告
- ⑦ 死亡されたかたの準確定申告
- ⑧ 初年度の住宅ローン控除を受ける申告※
- ⑨ 給与所得者の特定支出控除を受ける申告
- ⑩ 雑損控除を受ける申告
- ⑪ 令和8年1月1日時点で、瑞穂市に住民登録のないかたの申告

※初めてまたは再適用で住宅ローン控除・特定増改築等住宅借入金等特別控除・住宅耐震改修特別控除・住宅特定改修特別税額控除・認定住宅新築等特別税額控除を受ける申告

- ⑫ 個人事業主で、事業の売上金額が1,000万円を超えるかたの申告
- ⑬ 相続により取得した年金受給権に係る生命保険契約等に基づく年金の申告
- ⑭ 暗号資産(仮想通貨など)による収入の申告
- ⑮ 瑞穂市の会場以外で申告した内容の訂正申告

市の会場では所得税の確定申告も受け付けますが、上記の申告は受け付けられません。該当する場合は、岐阜北税務署の申告会場で申告してください。また、複雑な内容の申告については対応できない場合があります。



STEP 03 必要な書類を確認する

		必要な書類	原本確認
所得	給与、公的年金等	源泉徴収票(再発行は各支払者) ※電子源泉徴収票の場合は画面の提示で受付可	原本必要
	営業・農業・不動産・雑	・収支内訳書(事前作成済のもの) ・支払調書(雑所得・個人年金など)	原本必要 提出必要
	一時	満期保険金や解約返戻金に係る支払調書	原本必要
控除	生命保険料控除	生命保険料(一般・個人年金・介護医療保険)の保険料控除証明書	原本必要
	地震保険料控除	地震保険料(旧長期損害保険料)の保険料控除証明書	原本必要
	社会保険料控除	国民健康保険税、介護保険料、後期高齢者医療保険料、 国民年金保険料、任意継続保険料などの支払金額の証明書 または領収書 ※国民年金(2年前納)のみ原本・提出が必要	原本必要
	小規模企業共済等 掛金控除	・中小企業基盤整備機構と結んだ共済契約の掛金 ・地方公共団体が実施する心身障害者扶養共済制度の掛金 ・個人型年金加入者掛金(iDeCo)または企業型年金加入者掛金 上記の支払金額の証明書または領収書	—
	医療費控除	・医療費控除の明細書(事前作成済のもの) ・医療費通知書(明細書に添付する場合)	原本必要 提出必要
	セルフメディケーション 税制	セルフメディケーション税制の明細書(事前作成済のもの) ※医療費控除と併用できません	原本必要 提出必要
	障害者控除	身体障害者手帳、療育手帳、精神障害者手帳(等級に注意)、 障害者控除対象者認定書(地域福祉高齢課が発行)など	—
	扶養控除・特定親族特別 控除(別居)	別居者の住所・氏名・生年月日・マイナンバーが分かる資料 (メモ書き可)	—
	寄附金控除	寄附金控除の証明書や領収書	原本必要
	住宅ローン控除	・住宅取得資金に係る借入金の年末残高等証明書 ・給与所得者の(特定増改築等)住宅借入金等特別控除申告書	原本必要
その他	所得税の還付あり	申告者名義の還付口座が分かるもの	—
	予定納税者	税務署からのお知らせハガキ(予定納税額に金額記載あり)	—
	ID・パスワード	税務署からのお知らせハガキ、またはID・パスワード方式の 届出完了通知(事前に取得している場合)	—
	マイナンバー	・申告者のマイナンバーが分かるものおよび本人確認できるもの ・被扶養者のマイナンバーがわかるもの	原本必要

持ち物についての注意事項

- 必要な書類が不足していると申告書の作成ができません。
あらかじめ確認、準備してからご来場ください。
- マイナンバーカードをお持ちでない場合は、番号確認書類(通知カード※
または、マイナンバー記載の住民票の写し)と身元確認書類(運転免許証
など)をお持ちください。
※氏名や住所などの記載事項に変更がない場合に限りです
- 代理人による申告には、代理権の確認書類(委任状など)が必要です。



確定申告をもっと簡単に、スマホで申告



確定申告には、ご自身のスマホ・パソコンから国税庁ホームページ「確定申告書等作成コーナー」を利用するe-Tax(電子申告)が便利です。申告会場に行かずにご自宅から確定申告ができますので、ぜひe-Taxをご利用ください。
e-Taxについては、岐阜北税務署(☎262-6131)にお尋ねください。

■ マイナポータル連携で自動入力

マイナポータル連携を利用すると、確定申告書の該当項目が自動入力され、寄附金受領証明書や医療費通知情報などを入力する手間がなくなります。また、給与所得の源泉徴収票なども自動入力されるため大変便利です。



マイナポータル
連携



確定申告書
作成コーナー



動画で見る
確定申告

日本年金機構

令和7年分公的年金等の源泉徴収票についてのお知らせ

日本年金機構から、令和7年分公的年金等の源泉徴収票が送付されています。確定申告などの添付書類として必要になりますので、大切に保管してください。

なお、令和7年2月支払い分～令和7年12月支払い分まで(令和8年1月に支払いがあったかたは1月支払い分まで)の金額が記載されています。

※障害年金や遺族年金に関しては非課税所得であるため、送付されません

□ 再交付について

源泉徴収票が届いていないかたや紛失されたかたは、再交付の申し込みができます。

(1) ねんきんダイヤルへ電話

基礎年金番号や氏名、生年月日、住所などをお尋ねしますので、基礎年金番号通知書などをご用意のうえお電話ください。

(2) お届けまで原則2週間程度かかります。お急ぎのかたは直接年金事務所へご相談ください。

☎ **ねんきんダイヤル ☎0570-05-1165**

月曜(8:30～19:00)、火～金曜(8:30～17:15)

第2土曜(9:30～16:00)

地域福祉高齢課

「障害者控除対象者認定書」による障害者控除

障害者手帳の交付を受けていないかたでも、要介護・要支援認定の状況に応じて障害者控除の適用を受けることができます。本人または家族などによる申請で「障害者控除対象者認定書」を発行しますので手続きを行ってください。



【対象者】

市内在住で、要介護・要支援認定を受けている65歳以上のかた

【申請窓口】

地域福祉高齢課または市民窓口課

【注意事項】

- ・12月31日時点での要介護度が基準となります
- ・認定書の発行には2週間程度かかります
- ・調査の結果、非該当となる場合もあります

☎ **地域福祉高齢課 ☎327-4126**

医療費を大切にしましょう

瑞穂市国民健康保険の被保険者の現状

国民健康保険の被保険者数は、団塊の世代のかたが後期高齢者医療制度に移行したことに加え、被用者保険の適用拡大などにより年々減少傾向にあります。(令和7年10月末現在8,323人)また、60歳以上のかたが、約50%を占めています。

医療機関等の受診率の状況

受診率1,000%は「1年間に1人あたり10件(回)の受診をしている」ことを意味します。

受診率は今後も増加が予想され、令和7年度末における国民健康保険被保険者の受診率は、2,005.88%となる見込みで、1年間に1人あたり20回超の受診をしていたことになります。

●受診率の計算式

受診率＝診療総件数÷平均被保険者数×100

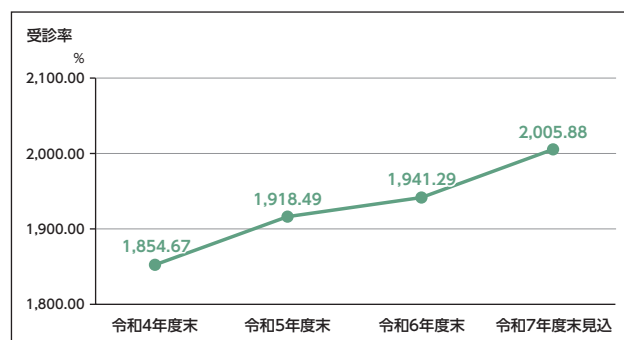

瑞穂市国民健康保険の医療費

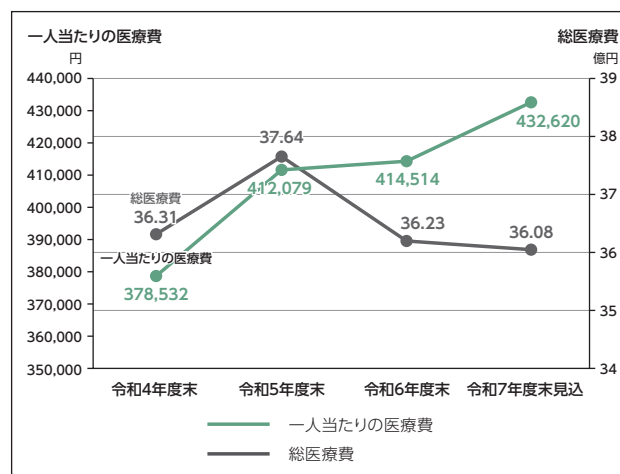

●1人当たりの医療費の計算式

1人当たりの医療費＝総医療費÷平均被保険者数

令和7年度末における1人当たりの医療費は、約43.3万円となる見込みで、年々増加しています。総医療費は、新型コロナウイルスの影響で受診控えが解消された令和5年度には増加したものの、被保険者数の減少に伴い令和6年度は減少傾向にあります。

瑞穂市国民健康保険では、人間ドック等費用助成事業を実施しています。被保険者の皆さんには各事業をご利用いただき、病気の早期発見、早期治療を心がけ、医療費適正化にご協力ください。

適正な受診にご協力ください

●休日・夜間の受診は、よく考えてから

時間外の受診は医療費が高額になります。診療時間内に受診できないか、もう一度考えましょう。

●かかりつけ医を持ちましょう

既往歴やアレルギーなどの把握により、効果的な治療や適切な診断が期待できます。

●重複・頻回受診をしない

同じ病気で複数の医療機関を受診すると、医療費を増やすだけでなく、重複する検査や投薬が、身体に悪影響を与える可能性があります。

●薬は正しく使いましょう

薬の飲み合わせによっては副作用が出ることがあります。お薬手帳を活用することで、薬のもらいすぎや、身体に良くない飲み合わせを防げます。

●『マイナ保険証』を利用しましょう

マイナ保険証を利用して受診すると、医療機関・薬局で診療情報や薬剤情報などが確認でき、効果的な治療や適切な薬の処方などを受けられます。適正な受診のために、マイナ保険証の利用をご検討ください。

令和8年度から、瑞穂大学健幸学部は、より多くの市民の皆さんの学びの場を提供する目的で対象者を拡大し、名称を「瑞穂市民大学」として開講します。理解できた‘喜び’や新しいことを知る‘ワクワク感’を感じてみませんか？瑞穂市民大学へのご参加お待ちしております。

健幸学部

対象者を
拡大しました

対象者 市内在住・在勤の成人のかた
場 所 ココロかさなるCCNセンター
サンシャインホール
日 程 毎月1～2回開講
原則、木曜日の13:30～15:00
内 容 講演会形式での聴講
社会見学、音楽会なども開催
季節の歌、健康体操(5分間) など
受講料 無料(社会見学は参加費が必要)

【申込方法】

入学申込書を3月12日(木)までに提出

※年度途中の申込みも随時受付中です

- ①生涯学習課、ココロかさなるCCNセンター、市民センター、巢南公民館のいずれかの窓口
- ②老人クラブから申込む場合は、瑞穂市民大学世話役(各老人クラブ)

脳力活性学部

対象者 市内在住・在勤で、概ね60歳以上のかた
定 員 24人
場 所 巢南公民館(ふれあいホール)
ココロかさなるCCNセンター(第2・3会議室)
日 程 年間15回開講
原則、火曜日に開講
内 容 国語、算数、理科、音楽、図工などの授業
朝の会(9:15)、1時間目、2時間目、帰りの会(11:30頃)
受講料 無料(教材費が発生する場合あり)

【申込方法】

入学申込書を3月12日(木)までに、生涯学習課、ココロかさなるCCNセンター、市民センター、巢南公民館のいずれかの窓口へ提出

《瑞穂市民大学合同開講式》

日時 4月16日(木) 13:30～15:00 **場所** ココロかさなるCCNセンター サンシャインホール

公益財団法人田口福寿会が実施する、勉学意欲を持ちながら主に経済的理由のために進学、就学が困難なひとり親家庭の生徒を援助する制度です。

対象者

- (1)市内在住のひとり親家庭(両親ともいない家庭も含む)の子
- (2)学校教育法に規定する全日制の高等学校または高等専門学校(定時制、通信制を除く)に令和8年4月から新1年生として入学しようとする子
- (3)勉学意欲を持ちながら主に経済的理由のために就学が困難な子

募集人員 14人(申込み多数の場合は選考)
支給金額 1人あたり年額36万円
支給期間 3年以内

【応募方法】

申請書に必要書類を添えて、子ども支援課へ提出してください。申請書は2月2日(月)から窓口で配布しています。申請書を郵送希望のかたは子ども支援課へご連絡ください。

提出期限 3月23日(月)



Topics

03

中央エコセンターをご利用ください

問 環境課 ☎327-4127

中央エコセンターは、市民のかたが自由に持ち込みできる**民間の集積場**です。下記の資源物を無料で回収しており、リサイクル家電4品目も有料で回収しています。詳細は、中央エコセンター（☎327-1144）へお問い合わせください。

無料回収

プラスチック製容器包装、ペットボトル、空きびん、缶類、古紙類、陶磁器、ガラス類、衣類

有料回収（リサイクル家電4品目）

- ・エアコン ・冷蔵庫、冷凍庫
- ・テレビ ・洗濯機、衣類乾燥機

※電子レンジや扇風機などの小型家電、粗大ごみは引き取りません



中央エコセンター

住所 生津天王町2丁目50番地、51番地

時間 7:30～16:00

有料回収の受付は9:00～16:00

休館 木曜日、第2・第4日曜日

Topics

04

産前・産後交流会を開催

問 こども家庭センター ☎322-5670

図書館コラボ

子育て期に本にふれ、心を豊かにして子どもを育むとともに、子どもと向き合う力や生きる力を蓄えるきっかけとなるメニューです。

交流会では、妊娠、出産、育児の大変なこと、楽しいこと、うれしいことや辛いことなど、気軽なおしゃべりで情報収集をしてみましょう。

日時 2月18日（水）10:00～（90分程度）

場所 巢南保健センター

対象 市内在住の妊娠中のママ、パパ
生後6か月までの乳児のママ、パパ

申込 みずほ子育て応援WEB予約から

持ち物 母子健康手帳をお持ちください

〈図書館コラボの内容〉

- 図書館司書からおすすめ本紹介
- 図書館分館の体験入館
- 参加者同士の交流会



子育て支援センターコラボ

地域子育て支援センターを会場に“子どもの笑顔”と“育み向き合う喜び”を体験します。

交流会では、待望の赤ちゃんとの新しい生活について、さまざまな疑問や不安を先輩ママ・パパ達とお話ししてみませんか？

日時 3月4日（水）10:00～（90分程度）

場所 別府保育所 地域子育て支援センター

対象 市内在住の妊娠中のママ、パパ
生後6か月までの乳児のママ、パパ

申込 みずほ子育て応援WEB予約から

持ち物 母子健康手帳をお持ちください

〈子育て支援センターコラボの内容〉

- 保育士さんと親子遊び
- 手作りおもちゃ
- 参加者同士の交流会



Topics

05

令和8年経済センサス-活動調査 調査員募集

問 総合政策課 ☎327-4128

令和8年6月1日を基準日として全国の全ての事業所・企業を対象に「令和8年経済センサス-活動調査」を実施します。調査結果は、社会経済の発展を支える基礎資料として広く活用されます。

市では、調査員として活躍していただける方を募集しています。

応募されるかたは、右の応募フォームよりお申込みください。



応募フォーム

Topics

06

令和8年度 会計年度任用職員を募集

☎総務課 ☎327-4111

会計年度任用職員とは、地方公務員法の規定に基づき任用される一般職の非常勤職員です。

任用期間 令和8年4月1日～令和9年3月31日

応募方法 申込書および資格証明書の写し(資格を要する職種のみ)を担当課へ提出

選考方法 面接試験および実技試験(保育士・幼稚園教諭のみ)

応募期限 2月10日(火)必着
状況により期限後も受け付ける場合あり

※募集については原稿作成時点での予定であるため変更することがあります。申込書と各職種の給与、勤務条件などは総務課と担当課で配布するほか、ホームページからもダウンロードできます



市ホームページ

募集職種および担当課

- ・総務課 行政事務補助員(障がい者任用)
- ・教育総務課 営繕職員
- ・学校教育課 学校等生活支援員、学校日本語指導員(初期指導)
- ・幼児教育課 担任保育士、保育士、保育補助員、保育所看護師、保育所調理員、子育て支援員、放課後児童クラブ指導員、放課後児童クラブサポーター
- ・図書館 図書館司書、図書館司書(繁忙期)
- ・給食センター 調理員

Topics

07

もとす広域連合 令和8年度会計年度任用職員募集

1. 調理員

勤務地 老人福祉施設 大和園
業務内容 高齢者福祉施設の調理業務
資格要件 ①調理師免許、②資格不問
報酬 ①1,362円～、②1,337円～
勤務時間 週37時間30分(5日勤務)
 5:00～19:15のうち7時間30分

2. 看護職員

勤務地 老人福祉施設 大和園
業務内容 特別養護老人ホームまたはデイサービスの生活医療業務
資格要件 ①看護師、②准看護師
報酬 ①1,647円～、②1,577円～
勤務時間 週37時間30分(5日勤務)
 8:00～18:00のうち7時間30分

3. 介護職員

勤務地 老人福祉施設 大和園
業務内容 デイサービスの介護業務
資格要件 ①介護福祉士など(1,266円～)
報酬 ②介護初任者研修修了者など(1,255円～)
 ③資格不問(1,225円～)
勤務時間 週37時間30分(5日勤務)
 8:00～18:00のうち7時間30分

4. 療育指導員

勤務地 幼児療育センター
業務内容 同センターでの療育指導
資格要件 言語聴覚士、理学療法士、作業療法士、保育士、幼稚園教諭などの有資格者
報酬 1,463円～
勤務時間 週34時間(5日勤務)
 原則として【月】8:30～12:30
 【火・水・木・金】8:30～17:00

応募について

【応募書類】 履歴書、資格を証明する書類の写し

【応募期限】 2月16日(月)

【試験日程】 2月下旬～3月中旬を予定

※1、2、4については、令和7年度の任用も随時受付中

募集内容は随時更新されますので、詳細はもとす広域連合ホームページをご覧ください▶

もとす広域連合
ホームページ

〈問い合わせ・書類送付先〉

1～3 老人福祉施設大和園 ☎0581-34-2555
 〒501-1205 本巣市曾井中島1156番地4

4 療育医療施設幼児療育センター ☎323-0584
 〒501-0471 本巣市政田500番地1

安全に自転車に乗車するために

自転車乗車中のヘルメットの着用について

令和6年中における自転車乗車中の事故による死者の約5割が頭部を負傷しています。

警察庁のデータ(令和2年～令和6年の合計)によると、自転車乗車中の事故で頭部を負傷したかたのうち、ヘルメットを着用していなかったかたの致死率はヘルメットを着用していたかたの1.4倍との数値が示されています。

ヘルメットは頭部の保護に大変有効です。着用していたことで命が助かったり、大きな怪我に繋がらなかったりした事例も数多くあります。

現在、すべての自転車利用者にヘルメットの着用が努力義務とされています。また、児童や幼児が利用する場合は、保護者などが着用させる努力義務も課せられています。

自転車に乗車する時は必ずヘルメットを着用しましょう。道路交通法(第63条の11第1項 同条第3項)

自転車保険の加入義務について

自転車乗車中の交通事故であっても相手に怪我を負わせてしまった場合などは、刑事責任のほか治療費や後遺障害、慰謝料などの高額な費用を請求される場合があります。

こういったことに備えて自転車損害賠償責任保険などに加入しましょう。現在、「岐阜県自転車の安全で適正な利用の促進に関する条例(第15条)」において、自転車には保険の加入が義務化されています。

なお、自転車保険は、自動車の任意保険や火災保険などの賠償補償特約で付加が可能な場合もありますので一度確認をするのもよいでしょう。

【高額な賠償事例】

坂道を下ってきた小学校5年生の自転車が歩行中の女性と衝突して意識が戻らない重症を負わせてしまい、保護者に約9,500万円の支払いを命令された。(神戸地方裁判所H25.7.4判決)

問 市民協働安全課 ☎327-4130

北方警察署の窓

詐欺被害を防止しよう!

多岐にわたる詐欺被害に注意しよう!

北方警察署管内の刑法犯認知件数は、令和7年11月末で753件と令和3年から4年連続で増加しています。特殊詐欺については件数、被害金額ともに横ばいが続いており、当署管内における被害は、令和7年11月末で6件、被害金額が約815万円となっています。

また、SNS型投資・ロマンス詐欺は、昨年から統計を開始し、令和7年10月末で認知件数10件、被害額約1億4,249万円と特殊詐欺の被害額を大きく上回っており、危機的な状況にあります。



SNS型投資・ロマンス詐欺とは

SNS型投資・ロマンス詐欺とは、SNSなどを通じて対面することなく、交信を重ねて関係を深め、投資すれば利益が得られると誤信させる、恋愛感情などを抱かせながら架空の事実を口実とする、などして指定した口座に振り込みさせて金銭などをだまし取る犯罪で、被害者の多くは若者や中高年層です。犯人は、時々社会情勢も踏まえて、あの手この手でだまそうとしてきます。電話やSNSでお金のお話が当たらずには詐欺を疑ってください。そして一人で判断せずにご家族や北方警察署に相談してください。



◀ JAぎふリオーナの選手が一日警察署長を務め、特殊詐欺被害防止を呼びかけました。

問 北方警察署 ☎324-0110

その作業、危険です！ 安全対策で、農作業中の事故を防止

農作業事故の多くが単純なミスによるものであり、注意することで防ぐことができます。基本的な注意事項を確認し、事故の原因を一つ一つ取り除き、農作業事故ゼロを目指しましょう。

安全対策チェックポイント

1. 安全キャブ・フレームのあるトラクターを使用

トラクターの転落・転倒による死亡事故の多くは、安全キャブ・フレームのないトラクターで発生しています。安全キャブ・フレームが装着されたトラクターでもシートベルトを着用しなければ、安全域の中に固定されないため、転落・転倒した際に身体を守ることとはできません。



2. 農業機械の管理・利用は、適切に行いましょう

毎日の作業前には、必ず日常点検を実施しましょう。また、定期的に整備工場での整備を行いましょう。

3. 適度な休憩をとりましょう

長時間労働は、注意力を低下させて事故を発生させる要因となります。適度な休憩をとり、心身ともに健康な状態で作業を行いましょう。



◎より詳しく知りたいかたは、
農林水産省ホームページを
ご覧ください。



農林水産省
(農作業安全対策)

問 商工農政観光課 ☎327-2103

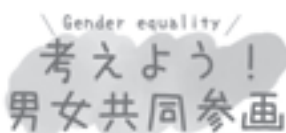

男女共同参画が向き合う “見えにくい壁”

当たり前の言葉が、だれかを縛っている？

「男の子なんだから我慢しなさい」

「一家の大黒柱だから」

こうした言葉を、だれもが一度は聞いたことがあるのではないのでしょうか。

長く“普通”とされてきたこれらの言葉は、実は多くの男性にとって、見えにくい生きづらさの原因にもなっています。

男性側にも存在する、生きづらさ

男女共同参画というと、「女性を支援する取り組み」というイメージを持たれがちです。しかし実際には、男性もまた、性別による固定観念に縛られてきました。

「男性は仕事、女性は家庭」。こうした性別的役割分担意識もありますが、それ以外を選びにくい社会構造が生きづらさを生んでいるのです。

性別ではなく、「その人」で選ぶ社会へ

男女共同参画が目指すのは、男女を同じにすることではありません。一人ひとりが、自分の価値観や状況、能力に合わせて、自分自身で「選択」できることです。「男だから」「女だから」という言葉を少し手放すだけで、社会はもっと柔らかく、息のしやすい場所になるのではないのでしょうか。

誰もが自分の望む役割を自由に選択できることが大切です。性別に関わらず、誰もが自分らしく未来を描ける社会を目指しましょう。



問 総合政策課 ☎327-4128

消費生活相談室だより

ヘアアイロンによる やけどに気をつけて!

使用後のヘアアイロンを浴室のドアのタオル掛けに吊るしていたところ、3歳の子どもの手に当たってやけどを負った。ヘアアイロンは180度で使用后、電源を切ってから5分以内だった。

消費者へのアドバイス

- 家族が使用したヘアアイロンを触るなどして、子どもがやけどをしたという事故が発生しています。
- 子どもの手が届かない高さに置いたつもりでも、身の周りのものを踏み台にしたり、電源コードを引っ張ったりしてヘアアイロンに触れてしまうケースもあります。ヘアアイロンは子どもが近付けない場所に置きましょう。
- ヘアアイロンは電源を切ってもすぐに温度が下がりません。使用中だけでなく使用後も、ヘアアイロンが十分冷めるまでの間は、置き場所に注意しましょう。

問 消費生活相談室 ☎328-1181
消費者ホットライン(局番なし) 188
県民生活相談センター ☎277-1003



マイナンバーカードの 電子証明書には 有効期限があります!

マイナンバーカードに搭載されている電子証明書の有効期限は、発行日から5回目の誕生日までです。

電子証明書の有効期限が過ぎた場合は、コンビニ交付サービスやマイナ保険証としての利用、e-Taxなどの電子申請ができなくなりますので、ご注意ください。

更新手続きは、有効期限の3か月前から行うことができます。なお、対象のかたには有効期限通知書が届きます。

受付窓口

市民課(穂積庁舎)、市民窓口課(栄南庁舎)

受付時間

平日の8:30~17:15

持ち物

マイナンバーカード

◎暗証番号を入力しますので、暗証番号の控えがあるかたは持参してください。

問 市民課 ☎327-4113



市の魚に 決定しました!! ハリヨ

瑞穂市では令和6年3月に「瑞穂市環境都市宣言」を行い、人と自然が共生できる持続可能なまちの実現に向け、さまざまな環境施策に取り組んでいます。その一環として、市内に生息する絶滅危惧種「ハリヨ」を瑞穂市の魚として制定しました。ハリヨはきれいな水環境にのみ生息する小魚で、瑞穂市の豊かな自然環境を象徴する存在です。市の魚制定を契機に、身近な自然に目を向け、ごみの適切な処理や生活排水への配慮など、日々の暮らしの中でできる環境保全にぜひ取り組みましょう。



市ホームページ(市の魚)▶



特色ある学校づくり 【ほづみ幼稚園・穂積小学校・生津小学校・巢南中学校】

市内の公立小・中学校、幼稚園では、それぞれ子どもたちにとって魅力ある園・学校づくりを推進しています。2月号では、1つの園と3つの学校の特色ある活動について紹介します。

ほづみ幼稚園

あいさつでつながろう!

毎月1日に年長組とPTA役員が『あいさつ活動』を実施。あいさつを通して相手を思う気持ちや、気持ちよく関わろうとする心を育み、安心して過ごせるようにしています。



あそびから広がる学び

園児との信頼関係を丁寧に育みながら、一人一人の“やってみたい”を大切にしています。身近な環境に主体的に関わり、遊びに夢中になる中で生まれる気付きや工夫する力を育てています。



穂積小学校

ほづみっこの幼保小連携

5年生が保育所などの年長児と交流しています。幼児について理解を深めるだけでなく、新6年生に向けた主体性を育んでいます。年長児は新1年生への憧れを育むなど、幼保小の連携を図っています。



ほづみっこの「ひびきあう歌声」

ほづみっこの「5つの宝物」の1つが、「ひびきあう歌声」。歌声が重なり合って生まれる豊かな響きを感じるとともに、共に創りあげる喜びや達成感を味わいながら、仲間を大切にする心を育てます。



生津小学校

グローバルな視野を育てる英語教育

英語教育の研究は今年で31年目。英語を使って自分の考えを仲間と伝え合うことで、コミュニケーション能力を高めると同時に、児童のグローバルな視野を広げ、瑞穂市の未来を担う子を育てます。



魅力ある学校づくり“生津っていいな”



毎週お昼の放送で、児童が見つけた仲間のよさを紹介。自主的な活動を、互いに認め合うことを通して自己有用感を高め、「生津っていいな」と思える魅力ある学校づくりに取り組んでいます。

巢南中学校

地域とのつながりを大切に活動

夏休みのラジオ体操では小学生のお手本となったり、夏祭りでは進行や出店の販売を手伝ったりするなど、地域のリーダーとして活躍することで、自己有用感を高めます。



挨拶活動



MSJの生徒を中心に、始業前に小学校(南小、中小、西小)に出向き、小学生と一緒に挨拶活動をすることで、小中学校の連携を図るとともに、地域を大切にする心を育てます。

トライアスロン国内大会で年代別1位 アイアンマン2026ハワイ大会へ出場

トライアスロンの国際大会「アイアンマンジャパンみなみ北海道2025」で、土田洋平さんが年代別（45歳～49歳）1位に輝き市長へ報告に訪れました。トライアスロンの中で最も過酷といわれるアイアンマン（スイム3.8km、バイク180km、ラン42.2km）。出場権を獲得した同ハワイ大会に向け「トップ選手が集まる世界最高の大会で自分がどれだけ勝負できるか楽しみ。ベストコンディションで大会に臨みたい」と意気込みを語りました。



空手（組手）で2年連続 国際大会に出場 結果に満足せず、更なる高みへ

空手の国際大会「WKFユースリーグ ヴェネチア大会2025」（組手61kg級）への出場を果たした高野秀斗さん（高校1年）が、市長へ報告に訪れました。昨年のシンガポール大会に引き続き、世界の大舞台で健闘した高野さん。大会を振り返って「体は動いていたし、力を出し切ったけど実力不足だった」と結果には満足していない様子。「インターハイ優勝を目指して頑張りたい」と次の目標を見据えていました。



MOA美術館岐阜児童作品展 絵画の部で最高賞 書写の部でも入選し喜びを報告

岐阜市近郊の小学生が絵画と書写を寄せた「MOA美術館岐阜児童作品展」にて渡邊結月さん（生津小3年）の作品「楽しかった習字」が最高賞（絵画の部）のMOA美術館奨励賞に選ばれました。渡邊さんは書写をしている自画像を力強く、色彩豊かに描き、さらに題材とした書写も同作品展にて入選。「去年より上の賞が取れてうれしい。全国でいい賞をとれたらもっと嬉しい」と笑顔が弾けました。



「使う人が笑顔になれるものを作りたい」 アイデアバッグコンクール岐阜県大会で優勝

技術・家庭科の学習成果を活かす「豊かな生活を創るアイデアバッグ」コンクールで、梶川結妃さん（穂積中3年）が優勝し市長へ報告しました。梶川さんはジーンズなどを活用し、携帯酸素ボンベを持ち運べるバッグを製作。ボンベを使用する祖父が楽しく出かけられるようにと、見た目だけでなく着脱のしやすさなど随所に工夫を凝らしました。作品について「医療用と比べてカッコいいと、祖父も喜んでくれた」と嬉しそうに話しました。





岐阜県青少年美術展で東山さんが最優秀賞 他の絵画コンクールでも連続受賞の快挙

ひがしやまあらた

東山新さん（穂積中1年）が岐阜県青少年美術展少年の部で最優秀賞、青少年赤十字作品コンクールで県知事賞を受賞し、市長へ報告に訪れました。この他にJA共済小・中学生「第54回交通安全ポスターコンクール」で最高位となる県知事賞も受賞。イラストは小さいころから描いていたという東山さん。独学で腕を磨き、日常の風景や思い出から着想を得て自らの描きたい構図を見事に表現し数々の賞に輝きました。

「税についての作文」 市内中学生が入賞



国税庁などが主催する「税についての作文」の表彰伝達式が行われ、
廣瀬彩さん（穂積中3年）に岐阜北納
税貯蓄組合連合会長賞が贈られました。
この他、西角優杏さん（同3年）が
瑞穂市長賞、廣瀬ことあさん（同3年）
が瑞穂市教育長賞、堀田歩睦さん（穂
積北中1年）が優秀賞を受賞しました。



長年にわたり更生保護活動に従事 保護司の2人、法務大臣表彰を受賞

長年にわたり保護司を務めて犯罪者の立ち直りに貢献したとして棚瀬光明さん（写真右）と新田年一さん（写真中央）に法務大臣表彰が贈られ、市長へ受賞を報告しました。棚瀬さんは平成17年から20年間、新田さんは平成22年から現在にわたって、保護司として犯罪を未然に防ぐための啓発、犯罪や非行を犯した人の社会復帰のための支援に取り組まれています。



下水道マンホールふたデザイン表彰式を開催 優秀賞は市内のマンホールふたに採用

下水道マンホールふたデザイン公募における受賞者を招き、賞状と記念品を授与しました。優秀賞を受賞した松本美穂さん（岐阜市）は「祖母にゆかりのある瑞穂市のマンホールふたのデザインに選ばれて嬉しい」と語り、上下水道部長賞を受賞した河瀬妃奈さん（本田小1年）は「みんなで協力して良いまちにしたい」と語りました。

防火協会が消防設備取扱講習会を開催

瑞穂市防火協会が、防火意識の高揚と火災による人的・物的被害の軽減を目的に消防設備取扱講習会を実施しました。瑞穂消防署で行われた同講習会には会員事業所から8事業所26名が参加。瑞穂消防署員の指導のもと、屋外消火栓や動力ポンプの取扱い方法、自動火災報知設備の仕組みなどを学びました。



市の社会福祉事業推進のために 人形供養祭の「志」を寄附

株式会社富士葬祭部およびぎふ農業協同組合より、市の社会福祉事業推進のためにと187,475円の寄附をいただきました。

市内の葬儀場にて行われた人形供養祭で集まった「志」を寄附いただくもので、同趣旨による本市への寄附は今回で4回目となり、市長から感謝の意を表し、両法人の代表者に感謝状を贈呈しました。



「岐阜県地域子ども支援賞」受賞報告

子どもの地域活動を支援する個人や団体の功績をたたえる本年度の「岐阜県地域子ども支援賞」の受賞者らが市長へ報告に訪れました。

【岐阜県地域子ども支援賞 受賞者のみなさん(左から)】

- ・鹿野 よし子さん 西小学校で読み聞かせボランティア
- ・脇若 之子さん 児童の登下校をボランティアで見守り
- ・江崎 正和さん スポーツ少年団(穂積野球)の指導
- ・朝日大学BBS会 更生保護ボランティア



「差別」や「偏見」のない社会へ 中学生人権作文コンテストで2名が入賞

全国中学生人権作文コンテスト岐阜県大会において、7736作品の中からバルデラマ アヤナさん(穂積中2年・写真左から2人目)がFC岐阜賞を、田邊夏音^{たなべなつね}さん(穂積北中3年・同3人目)が審査員特別賞を受賞し、市長へ報告に訪れました。バルデラマさんは「外国人だから違いがあるわけではなく、中身はみんな同じ人間。差別のない温かい社会になってほしい」と受賞作に込めた思いを話しました。





旭日双光章を受章 元市議会議員 廣瀬 武雄さん

令和7年秋の叙勲で元瑞穂市議会議員の廣瀬武雄さんが、旭日双光章（地方自治功労）を受章され、市長報告に訪れました。廣瀬さんは平成20年に瑞穂市議選で初当選して以来、4期16年にわたって議員定数の削減や議場の映像配信を推し進め、開かれた議会の実現に尽力されました。栄えある受章をされた廣瀬さんに、心よりお祝い申し上げます。

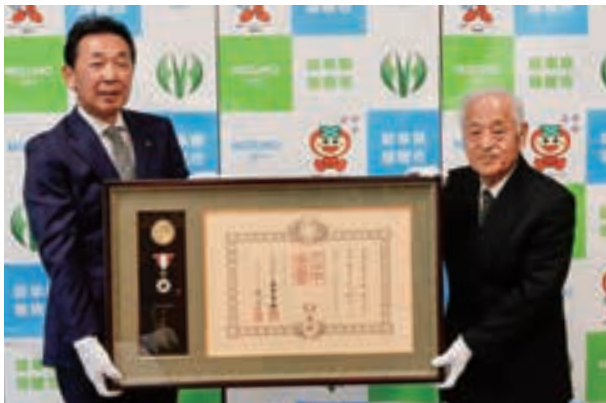

旭日双光章を受章 元市議会議員 松野 藤四郎さん

令和7年秋の叙勲で元瑞穂市議会議員の松野藤四郎さんが、旭日双光章（地方自治功労）を受章され、市長報告に訪れました。松野さんは合併後初なる平成16年の瑞穂市議選に当選して以来、5期20年にわたって市議を務め、一般質問には欠かさず登壇。子育てや福祉事業、労働環境などの課題解決を目指し尽力されました。栄えある受章をされた松野さんに、心よりお祝い申し上げます。



瑞宝双光章（高齢者叙勲）を受章 元巢南町収入役 武藤 守さん

元巢南町収入役の武藤守さんが高齢者叙勲 瑞宝双光章を受章し市長に報告しました。武藤さんは、昭和29年に旧船木村役場に奉職され、平成2年3月までの約36年にわたって旧巢南町の振興に寄与。その間、収入役として2期8年にわたり在職し、健全な財政運営と明朗迅速な資金管理で町政を支え、町発展のため多大な貢献をされました。地方自治に対する功績が認められ、満88歳を機に同章が授与されました。



肝移植手術のため集められた募金を 市内の子育て支援団体などへ寄附

「村上竜宏さんを救う会」から市内で子育て支援などを行う、キッズスクエア瑞穂、市社会福祉協議会、Link-UPみずほへ約650万円が寄附されました。同会は、平成13年に難病「ウィルソン病」を患った村上竜宏さんの肝臓移植費用を賄うため、募金活動を実施。村上さんはその後、投薬などにより手術を行うことなく延命し、昨年4月にご逝去されました。この度、村上さんの生前の思いをくんで、募金の残金をご寄附いただきました。

ふうふメニュー

パートナーストレッチ

お腹が大きくなってきたママの腰痛や肩こりの心配など、夫婦ストレッチを通して妊娠・出産におけるパパの手助けポイントをお伝えします。

2月14日(土) 🕒 13:20~15:30

場 所 巢南保健センター

対 象 市内在住の妊娠中のママとパパ
(夫婦で参加)

持ち物 母子健康手帳
動きやすい服装でお越しください

ふうふメニュー

妊婦体験&沐浴

パパの妊婦体験と赤ちゃんの沐浴や抱っこの仕方を練習します。

3月6日(金) 🕒 18:30~20:00

場 所
保健センター
(ココロかさなるCCNセンター3階)

対 象
市内在住の妊娠中のママとパパ(夫婦で参加)

持ち物 母子健康手帳、バスタオル1枚



パパママくらぶの予約はこちら



みずほ子育て応援
WEB予約

☎ 瑞穂市こども家庭センター ☎322-5670

みずほっ子 だより



中保育・教育センターで、市人権擁護委員による人権教室が行われました。朗読劇「ぐらぐらもりのおばけ」が始まると、園児たちは目を輝かせながら物語の世界に引き込まれ、場面ごとに驚いたり笑ったりと、かわいらしい反応を見せていました。続いて行われた紙芝居を使った「魔法の言葉クイズ」では、「ありがとう」「ごめんなさい」といった思いやりの言葉を元気いっぱい答え、友だちと顔を見合わせてうなずく姿も見られました。

イメージキャラクターの人KENまもる君と人KENあゆみちゃんが登場すると、園児たちは大歓声で迎え、手を振ったり駆け寄ったりと大喜び。「お友だちと もっとなかよくしようね」というメッセージを、楽しみながら学ぶことができました。

☎ 中保育・教育センター ☎328-2301

\\ 中保育・教育センター //

もっと“なかよし”に♪人権教室



子育て支援センター

2月の行事予定



はなみずきこども園
Instagram



モアマーム 各種SNS



別府支援センター



瑞穂こどもセンター 各種SNS



別府保育所 地域子育て支援センター

別府140番地(別府保育所東館2階)
☎326-2525

●子育てセミナー※

2月18日(水) 10:00~11:00
乳幼児の発達について

●わいわい広場(子育て出張支援)

2月19日(木) 10:00~11:00
場所 図書館分館
読み聞かせ、製作など

●にこにこ広場※

2月24日(火) 10:00~11:00
ひなまつり会を行います

●子育て相談

2月26日(木) 10:00~12:00
保健師・栄養士が相談に応じます

◎毎月「おもちゃ病院」・「おはなしの会」を開催しています。

※電話予約、定員20組。
受付は2月4日(水)~6日(金)
9:30~15:00



清流みずほ認定こども園 瑞穂こどもセンター

森565番地 ☎322-2051

●グットイ(葉っぱでお絵かき)

講師/浅野 美香子氏
2月5日(木) 10:30~11:30
費用 200円+材料費300円

●Keitoの森(コットン糸の雛飾り)

講師/武藤 智恵美氏
2月9日(月) 10:30~11:30
費用 500円+材料費800円

●美腸・腸活&発酵カフェ

講師/関谷 真理子氏
2月10日(火) 10:30~11:30
費用 400円

●こびと座(出張:白木建設)

講師/山田 文子氏
2月12日(木) 10:30~11:30
費用 無料

※詳細はホームページ

●漢方講座(落ち着きのない子への対応)

講師/中島 俊彦氏
2月18日(水) 13:30~14:30
費用 200円

清流みずほ保育園 子育て支援センター モアマーム

森555番地 ☎328-1077
詳細はInstagram、ホームページを
ご覧ください♡

●マーム広場(節分豆まき&お面)

2月3日(火) 10:30~11:30
12:00~ランチあり 別途要予約
費用 200円+材料費100円

●おやつ講座

2月9日(月) 10:30~12:00
野菜あんの米粉どらやき&オーガ
ニックの話
費用 200円+材料費300円

●元氣!食あそび講座

2月10日(火) 10:30~12:00
冬養生&氣・血・水を整えましょう
費用 500円

●お誕生日会

2月17日(火) 10:30~11:30
冬、春生まれのおともだち、お祝い
しましょう
費用 200円+材料費200円

●ベビーマッサージ講座

2月19日(木) 10:30~11:30
対象:生後2か月からの親子
費用 200円



ほづみの森こども園内 森のカフェ・コモレビ

穂積966-1 ☎322-5300
開館:月~金の10:00~15:00

はなみずきこども園内 地域子育て支援センター きいちご

牛牧1236番地1 ☎326-6655

講座や遊びの内容は、はなみずきこども園Instagramカレンダーをご覧ください。

●つくって遊ぼう

2月3日(火) 10:30~11:00
講師/北野 輝帆子氏(要予約、定員10組)

●からだであそぼ

2月5日(木) 10:30~11:00
講師/寺次 一将氏(要予約、定員10組)



岐阜県広報



岐阜県からのお知らせ

点字版・音声版をご希望の方は、県庁広報課へご連絡ください
音声版には、CD（デジター編集）での提供と音声用のテキストデータの配信もあります

今月のピックアップ情報

合同企業展「オール岐阜・企業フェス 新卒・転職の日」を開催します！



▲昨年度「オール岐阜・企業フェス」の様子

県内企業約200社が集う県下最大級の合同企業展「オール岐阜・企業フェス」を開催します。ぜひ参加ください！

- 日時／2月25日（水）、26日（木）13:00～17:00
- 対象者／大学生、短大生、専門学校生、転職希望者、既卒、保護者等
- 出展企業数／約200社（入替制）
- 場所／岐阜市文化センター（岐阜市）
- 入場料／無料
- 問／県産業人材課
☎058(272)8406

詳細は
コチラから



●県の人口

1,897,676人（752人減）

※令和7年9月1日現在
※（ ）内は前月との比較



県政広報テレビ番組
「ぎふ県政ほっとライン」



ミナモトだより【岐阜県広報】
「@Gifu_kouhou」



【公式】岐阜県広報
「@prefgifu」



岐阜県
「@gifugifu」 >>>



「岐阜県広報」

ぎふちゃん（8ch）データ放送
「岐阜県からのお知らせ」配信中！

「岐阜県健康づくりフォーラム」を開催します

地域で優れた健康づくり活動を行う団体等を表彰する「岐阜県健康づくり優良活動表彰」の表彰式と、タレント・女優の浅香 唯さんによるトークショーを行います。健康で生き生きと活躍するために健康づくりの秘訣を学びましょう。気軽に専門家に相談＆体験できる健康づくりブースもご用意しています。ぜひお申し込みください。



- 開催期間／3月1日（日）13:30～15:30
- 場所／ぎふ清流文化プラザ長良川ホール（岐阜市）
- 定員／400人（抽選）※無料
- 申込方法／申込フォーム、電話、FAX
- 申込期限／2月5日（木）必着
- 申込先・問／株式会社岐阜新聞社
☎058(264)1158 FAX 058(263)7659
メール：kenko2026@gifu-np.co.jp 担当課／県保健医療課

申込フォームは
コチラから



情報ボックス



県広報は県公式ウェブサイト、広報紙ポータルサイト「マイ広報紙」・「岐阜イーブックス」、広報紙アプリ「マチイロ」でも公開中！
※掲載している二次元コードは、スマートフォンの機種やアプリなどによって、読み込めない場合があります



IAMAS2026修了研究発表会を開催します

- 3月にIAMASを修了する第24期生が制作した作品の展示・発表を行います。
- とき／2月20日（金）～23日（月・祝）
 - 時間／10:00～18:00（20日のみ13:00～）
 - ところ／ソフトピアジャパン（大垣市）
 - 申込方法／申込不要
 - 問／情報科学芸術大学院大学 教務課
☎0584(75)6641



岐阜県保育士試験対策講座のご案内

- 保育士を目指す方を対象とする「令和8年前期保育士試験対策講座」の受講者を募集します。
- 視聴期間／2月18日（水）～3月30日（月）
 - ところ／オンライン
 - 定員・受講料／250人（先着順）・無料
 - 申込方法／Webサイトをご確認ください
 - 申込期間／2月11日（水）～3月23日（月）
 - 申込先・問／株式会社東京リーガルマインド福祉支援本部 ☎03(5913)6225



令和8年度岐阜県学寮入寮者募集面接を開催します

- とき／私立大学専願者：2月21日（土）
国公立大学併願者：3月7日（土）
- 時間／13:30～
- ところ／長良川観光ホテル石金（岐阜市）
- 募集定員／約20人程度
- 申込方法／応募書類一式をメールまたはレターパックライトで郵送
- 申込期限／面接日の7日前までに必着
- 申込先・問／（公財）岐阜県学寮 入寮者募集受付係 ☎03(3947)1958



バレンタインジャンボ宝くじの購入は県内で！

- 皆さんに県内で購入していただいた宝くじの販売額のうち、約40%が県の収入となり、市町村振興や少子高齢化対策など、身近なところで役立てられています。宝くじはぜひ県内の売り場が宝くじ公式サイトでご購入ください。
- 発売期間／2月3日（火）～3月6日（金）
 - 問／県財政課 ☎058(272)1130



「技能作品展2026」の開催

- 令和7年度に入校した訓練生21名による技能作品展を開催します。習得した技能を生かして自分たちで設計・製作した木工作品を展示・販売します。
- とき／2月28日（土）、3月1日（日）
 - ところ／木工芸術スクール（高山市）
 - 入場料／無料（事前予約不要）
 - 問／木工芸術スクール ☎0577(32)1143



パブリックコメントを実施します

- 案件名／令和8年度岐阜県食品衛生監視指導計画（案）
- 募集期間／1月16日（金）～2月16日（月）
- 閲覧／県ウェブサイト・県庁1階情報公開・行政相談窓口前・県生活衛生課及び県保健所
- 提出先・問／県生活衛生課
☎058(272)8280・FAX058(278)2627
メール：c11222@pref.gifu.lg.jp

岐阜県食品衛生監視指導計画

検索

この情報は令和7年12月26日現在のものです。
県庁広報課 ☎058(272)1111（代） FAX 058(278)2506

スマホやタブレットで
広報紙が読める >>>



広報紙をPC・スマホで
@マイ広報紙



電子書籍ポータルサイト
@岐阜イーブックス



マチを好きになるアプリ
@マチイロ

● | 今月のおすすめ本



ころんで、笑って、還暦じたく

著/山脇 りこ
ぴあ

(2024年12月出版)

人生の節目はいろいろありますが「還暦」もですね。60歳近くになると何でもないところで転びそうになったり、忘れっぽくなったり、からだや心の変化があらわれてきます。おのれの変化を劣化とは思いたくはないのですが。そんな時に亡くなった母を思い出し、母もこんなふうだったのかな、と自分の当時の行いに後悔したりします。この本はこれから還暦を迎える人、迎えた人の毎日の気持ちの持ち方のヒントになることがたくさん載っています。

2月 おはなしの会

本館 未就園児向け 13日(金) 10:30～
分館 どなたでも 毎週土曜日 14:30～
未就園児向け 27日(金) 10:30～

2月のテーマ本

本館 チョコ&ラブ
分館 ねこ・チョコレート・おふろ

わらべうたであそぼう

日時 2月20日(金) 10:30～
場所 分館 絵本フロア
対象 0歳児からの乳幼児と保護者

新着図書紹介



新・解きたくなる数学

著/佐藤 雅彦
/大島 遼
/廣瀬 隼也
(岩波書店)

かえる生活

著/群 ようこ
(朝日新聞出版)

ゆきのひのさんぽ

作/とりごえ まり
(アリス館)

その他の新着情報は、『新着図書案内』(土曜日発行)をご覧ください。

RDD2026in岐阜 難病図書フェア

期間 2月4日(水)～3月1日(日)
場所 図書館本館カウンター付近

長期休館のお知らせ

下記の期間、蔵書点検などのため長期休館します。
期間 3月3日(火)～3月7日(土)

コミュニティセンター からの お知らせ

コミュニティセンター 3館同時開催

ひな祭りイベント

～おひな様に色を塗って飾ろう!～

おひな様の塗り絵に色を塗り、ひな壇に飾ります。

期間 2月11日(水・祝)～3月3日(火) 9:00～20:00
※2月16日(月)は本田コミセンと南部コミセンは休館日

対象 幼児から大人まで

料金 無料

その他 事前申込は不要です。

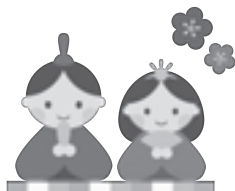
製作に必要なものは
用意します。

コミセン防災イベント

～一緒に始めよう火災予防!～

空気が乾燥し、火災が発生しやすい時季を迎えています。コミュニティセンターでは、日々の火災予防についてご案内します。

調理中はコンロから離れないなど、市民の皆様に、防災意識を高めていただく心得を紹介しています。火災は人災、防ぐはあなた!わが家の火の用心を考えてみましょう。



本田コミュニティセンター
☎329-1600

牛牧北部防災コミュニティセンター
☎329-0147

牛牧南部コミュニティセンターつどいの泉
☎329-1511

お知らせ

募集・イベント・お知らせなど
生活に役立つ情報をお届けします。

日 日時 所 会場 料 料金 対 対象
資 資格 定 定員 応 応募方法 〇 締切
申 申込先 問 問い合わせ

日曜救命講習

- 日 2月15日(日)9:00～12:00
普通救命講習I/心肺蘇生法、
AEDなどの救命講習
2月15日(日)10:00～12:00
ステップアップ講習/救命入門
コースまたはe-ラーニング講習を
受講されたかたが対象
- 所 瑞穂消防署(別府2451-1)
料 無料 定 20人程度
申 一週間前までに岐阜市オンライン
申請申込窓口サイトから申し込みま
たは前日までに瑞穂消防署へ電話
もしくは直接申し込み。
- 問 瑞穂消防署
☎327-0119



上水道課より 量水器取替えのお知らせ

- 上水道課では、量水器取替工事を
発注し、約半年間かけて交換を行っ
ています。
- 対象 量水器番号が各口径の18ー
〇〇〇〇の量水器
- 交換時期 交換前に工事業者(市
発行の身分証を携帯)が訪問し、ご
案内します。ご不在の場合は、チラ
シなどでお知らせします。
- 費用 無料
- 工事業者
・岐仙設備工業(有) ☎328-3372
・(株)楽南設備 ☎328-2534
・(株)光来組 ☎328-2799
- 問 上水道課 ☎327-2113

上水道課より 漏水調査実施のお知らせ

- 市内で水道管の漏水調査を実施し
ています。
- 日 令和7年8月1日(金)～2月27日(金)
調査業者 東和コンサルタント株式
会社 ☎327-3997
- 敷地内の一部に調査員が立入り
ますのでご了承ください
 - 消火栓・仕切弁付近に調査車両
を停車して作業する場合があります
 - 水道メーターボックスの上には
物を置かないでください
- 問 上水道課 ☎327-2113

第1回就学相談会

- 令和9年度に小学校に入学される、年
中のお子さんの保護者を対象に就学
相談会を行います。
- 落ち着きがなく、じっとしているこ
とが苦手
 - 話や指示内容を理解するのが苦手
 - 発音や話す内容がはっきりしない
 - 手足の動きがぎこちない
- その他、発達や就学について心配な
ことがあるかたはご相談ください。
- 日 2月26日(木)、3月9日(月)、
10日(火)9:00～16:00
※一人につき40分程度
- 所 教育支援センター(楽南庁舎北西)
申 2月5日(木)～12日(木)(9:00～
17:00)に電話にて申し込み
土日、祝日を除く
- 問 学校教育課 ☎327-2116

サーキットトレーニング講習

- 日 2月 2日(月)10:00～12:00
2月12日(木)19:00～21:00
2月16日(月)10:00～12:00
- 所 申 市民センター ☎327-8448
定 15人 料 110円
- 問 生涯学習課 ☎327-2117

国民年金の手続きは電子申請 「ねんきんネット」が便利

- 「ねんきんネット」は年金記録の確
認、年金見込額の試算、通知書の閲
覧等、年金情報の確認や年金に関す
る各種手続きが行えるサービスで、
24時間いつでもどこでも、スマート
フォンやパソコンから利用可能で
す。また、マイナポータルと連携す
ることで、扶養親族等申告書の電子
申請や、社会保険料(国民年金保険
料)控除証明書などの電子データ受
け取りが可能になります。
- 利用登録はマイナポータルからが
とっても簡単!
- 詳細はQRコードを
ご確認ください。
- 問 ねんきんネット専用ナビダイヤル
☎0570-058-555
※050からはじまる電話番号からは
☎03-6700-1144



国民健康保険「医療費通知 (医療費のお知らせ)」の発送

- 瑞穂市国民健康保険では、医療費
通知を発送しており、医療費に加え
自己負担相当額も掲載しています
ので、医療費控除の申告手続きに
使用できます。
- 令和7年11月・12月診療分は今月
末に発送予定です。なお、令和8年
1月～10月診療分は12月に発送予
定です。
- 問 医療保険課 ☎327-4159

国民年金保険料の納付は 口座振替が便利です

- 口座振替は保険料が自動的に引き落
としされるので、金融機関などで納付
する手間が省けるうえ、納め忘れもな
いため便利です。
- また、現金納付よりも多い割引(6か
月、1年、2年の各前納制度・申し込み
期限あり)や、当月分保険料を当月末
に引き落としした場合、月々60円(年間
720円)の割引などのお得なポイント
もあります。
- 口座振替を希望のかたは、納付書ま
たは年金番号通知書、通帳、金融機
関届出印を持参のうえ、ご希望の金
融機関または年金事務所へお申し出
ください。
- 問 医療保険課 ☎327-4159

家畜や家きんを 飼育しているかたへ

- 2月1日時点の飼育状況の報告が法
律により義務付けられています。詳細
は岐阜県中央家畜保健衛生所ホーム
ページをご覧ください。
- 家畜:牛、馬、羊、豚など
家きん:鶏、あひる、うずらなど
- 問 岐阜県中央家畜保健衛生所防疫係
☎201-0530

障がい者などの 電話相談はこちらへ

【知的障がいのかた】

生活サポートはしま相談支援センター
☎392-2800

障害者総合生活支援センター クロス
☎210-2078

【心の病気で悩みのかた】

うかい ☎239-5838

ふなぶせ ☎213-8811

ふなぶせ南 ☎201-6711

令和7年度「精神・発達障がい者 しごとサポーター養成講座」

精神の疾患（発達障がい含む）の正しい知識を得ることで理解を深めましょう。

講師：岐阜労働局

日 ①2月24日(火) ②3月12日(木)
14:00～15:30(受付13:30～)

所 ①ココロかさなるCCNセンター
②笠松中央交流センター
(羽島郡笠松町常磐町6)

定 30人 ※定員超過の場合、抽選

料 無料

申 当日の午前中までに電話または
FAX(201-6712)で申し込み

問 支援センター ふなぶせ南(棚橋)
☎201-6711

公社賃貸住宅 別府住宅 入居者募集

所在地	別府330-1 (JR穂積駅北口徒歩1分)
構造	鉄筋コンクリート造 8階建
間取り	1LDK・2LDK・4DK
家賃	月額38,000円～ 59,000円 (4年間の定期借家契約)
共益費	月額3,500円
駐車場	月額3,760円(1台)
敷金	家賃の1.5か月分
連帯保証人	不要 (保証会社必須・要保証料)

問 岐阜県住宅供給公社 管理部業務課
☎0584-81-8502

法律とこころの相談

多重債務、生活苦、解雇、パワハラなどの悩みに総合的に対応するための弁護士と臨床心理士による面接相談会です。ご本人だけでなく、ご家族からの相談にも対応します。完全予約制、相談は無料です。

日 3月3日(火) 13:00～16:00

所 岐阜保健所 予診室・診察室

申 事前に電話申し込み

問 岐阜保健所 ☎380-3004

母子保健推進員を 募集します

市の乳幼児健診などで身体計測や託児など母子保健活動と一緒に行っていただける市民のかたを募集します。

任期 令和8年4月1日から一年間

謝礼 一回につき1,500円

募集人数 若干名

応 応募用紙に記入のうえ、健康推進課へ持参または郵送。

応募用紙は市ホームページからダウンロードできます。

2月27日(金)

健康推進課 ☎327-8611



障がい者などの 相談窓口を開設しています

日常の心配事、サービス利用や就労支援について、相談支援専門員が相談に応じます。先着2人(要予約)、前日までに予約のない場合は中止します。

所 ココロかさなるCCNセンター
相談室

●こころの相談

日 3月5日(木) 13:30～15:30

対 心の病気で悩みのかた、その家族や関係者

事業所：地域活動支援センター うかい

●ほほえみ相談

日 2月12日(木) 13:30～15:30

対 知的障がい(発達障がい)のかた、その家族や関係者

事業所：障害者総合生活支援センター クロス

問 福祉生活課 ☎327-4123

相続税や贈与税などの 税金に関する相談窓口

対面での相談

名古屋税理士会岐阜北支部への無料税務相談 ☎263-2273(要予約)

毎週月曜日(祝日を除く)

13:00～16:00

岐阜北税理士会館3階(岐阜市千石町1丁目16番地)

電話での相談

国税庁電話相談センター

☎262-6131(平日8:30～17:00)

ウェブでの相談

国税庁ホームページ

または「タックスアンサー」

と検索



DO YOU KNOW(脳)? あたまの健康チェック

あたまの健康チェックとは、1人10分程度で行う認知機能テストです。健康なうちから定期的にチェックすることで、認知機能低下の早期発見につながります。実施の前日までに予約が必要です。

日 2月4日(水)、18日(水)、25日(水)

①13:30～ ②14:30～

③15:30～ ④16:30～

所 ココロかさなるCCNセンター

来所時は、1階の地域福祉高齢課にお越しください。

料 無料

対 60歳以上で次に該当するかた

●要介護・要支援認定を受けていないかた

●認知症の診断・治療を受けていないかた

◎受検したかたには、自宅で実施できる脳トレグッズをお渡しします。

問 申 地域福祉高齢課 ☎327-4126

空家等不動産無料相談会

不動産に関することなら、どんなことでもお気軽にご相談ください。

日 2月13日(金) 13:00～16:00

受付15:00まで

所 ココロかさなるCCNセンター 5階
第3会議室

問 (公社)岐阜県宅地建物取引業協会
岐阜北支部 ☎295-1982

展示

洋画展【洋画クラブ創積会】

日 2月15日(日)～23日(月・祝)

最終日は15時まで

所 市民センター サロン

いけ花展【華道久遠流、茶道裏千家】

日 3月8日(日)～9日(月)

最終日は16時まで

所 市民センター サロン

Link-upみずほ

Link-upみずほ事務局

☎328-3825

●ウォーキング教室は電話予約のうえ、1週間以内に現金を添えて申し込み。実施の有無は下記QRコードから



HP



Instagram

受講生募集教室

ウォーキング教室 伊勢神宮

日 2月22日(日) 小雨決行

所 伊勢神宮 料 4,000円

定 先着24人(定員に達し次第締切)

申 随時受付します

出発時刻

栗南公民館駐車場7:45(7:35集合)

市役所穂積庁舎8:00(7:50集合)

帰着時刻

栗南公民館駐車場17:00頃

持ち物

動きやすい服装、シューズ、タオル、飲み物、雨具

※参加人数が少ない場合、中止になることがあります

【お詫びと訂正】

広報みずほ1月号に誤りがありましたので、下記のとおり訂正してお詫びいたします。(9ページ)

■訂正箇所「総務課 問い合わせ先」

(正)総務課 ☎327-4111

(誤)総務課 ☎324-4111

文化協会

文化協会事務局

☎328-7141 (10:00～16:00)

☎https://mizuho-bunka.org

事業

第9回若駒定期発表会

和太鼓「馬東鼓」が指導する小学生の和太鼓「若駒」が、1年間の練習の成果を発表します。ワークショップもありますのでお気軽にお越しください。

日 2月23日(月・祝)13:30開演

所 市民センター ハナミズキホール

料 無料

HOZUMI winds

第21回定期演奏会

演奏曲目 「我が祖国」より「モルダウ」、「魔女の宅急便」セレクション、パイレーツ・オブ・カリビアン・メドレーほか

日 3月1日(日)14:00開演

所 ココロかさなるCCNセンター
サンシャインホール

料 無料

第3回 和まつり
～邦楽邦舞のつどい～

日 3月8日(日)13:00開演

所 ココロかさなるCCNセンター
サンシャインホール

料 無料

公開講座

お茶・お花に親しむ
【華道久遠流、茶道裏千家】

日 3月8日(日)10:00～16:00

所 市民センター 第1会議室

料 各500円 ☎ 3月6日(金)

応 電話にて受付(9:00～12:00)

問 申 ☎327-1463(朝居)

求職者支援訓練「Webデザイン・
Webプログラミング科」受講者募集

求職者支援制度とは、職業訓練によるスキルアップを通じて早期就職を実現するために、国が支援する制度です。

訓練期間 3月31日(火)～9月28日(月)

総訓練時間515時間

対 自宅にWi-Fi環境があり、キーボード操作ができるかた

定 13人 ※選考あり

料 テキスト代4,950円

応 住所管轄のハローワークで「受講申込書」の交付を受け、パソコンスクールテルン穂積校(別府722-6)へ郵送または持参(平日10:00～18:00)。

☎ 3月2日(月)必着

問 申 ハローワーク岐阜 ☎247-3211

第30回ポリテックビジョン
「ものづくり・人づくりin東海」

東京大学大学院 山田 崇恭准教授による記念講演、学生の卒業制作の展示など、ものづくりの素晴らしさを発見できるイベントを開催します。

日 2月20日(金)11:00～15:30、
21日(土)9:30～15:30

所 大野町総合市民センター

問 東海職業能力開発大学校

☎0585-34-3600

体育協会

体育協会事務局

☎325-0511

●詳しい要項は、体育協会事務局、市民センター、栗南公民館にあります。

瑞穂市スポーツ少年団
「親子スポーツ体験教室」

運動あそびを中心とした体験教室です。親子で楽しい時間を過ごしましょう。

日 2月15日(日)14:00～16:00

所 穂積北中学校体育館

対 年長児(兄弟姉妹可)

か た 手話で手話 3つ!

障害者権利条約には、手話が言語のひとつであることが明記されています。かきりんと一緒に手話表現を学んで、理解を深めましょう。

【豆まき】

左手の手のひらを上に向けて升(ます)を持つようにし、右手で豆をまく手振りをします。



【チョコレート】

両手の人差し指と親指で四角形を作り、その四角形を左右にパキンと折る仕草をします。

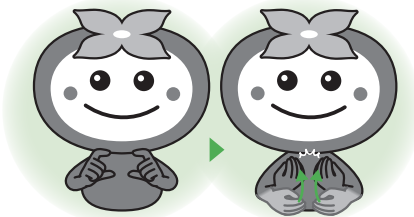

問 福祉生活課 ☎327-4123 FAX327-1566

フュージング体験教室 受講生募集

日時 毎週月・木・金曜日、毎月第2土曜日
①10:30～ ②13:30～

場所 美来の森館 研修室

定員 各回10人(小学生以上)

料金 市内在住在勤:750円
それ以外:1,500円

申込 受講日の前週金曜日までに電話またはFAX
その他

- ・団体の場合は事前にご連絡ください。
- ・なお、団体の場合は日曜日も開講します
- ・第2土曜日は②のみ開講します
- ・FAXで申し込みの際は、受講日、氏名、住所、電話番号を明記してください
- ・詳細は、市ホームページをご確認ください



市ホームページ

問 美来の森ガラス工房瑞穂 ☎FAX326-7388



瑞穂市の人口

12月31日現在

人口	56,247人	(+22)
男	27,992人	(+16)
女	28,255人	(+6)
世帯数	23,956世帯	(+13)

※()内は前月比

99歳おめでとうございます



豊田 博 さん

説田 八重 さん



ありがとうございました

昭和株式会社様より
特性を活かした「しごと」を
つくる事業へ寄付
(企業版ふるさと納税)

2027 2/21 SAT 13:30-15:00(13:00開場)
ココロかさなるCCNセンター
サンシャインホール

瑞穂大学と瑞穂女性の会からの贈り物

Spring 春の音楽会 Concert

春の訪れとともに、
朝日大学体育会吹奏楽部による
素晴らしい演奏を
心ゆくまでお楽しみください。
入場無料 どなたでも鑑賞できます。

問 生涯学習課 ☎327-2117

発行 瑞穂市 岐阜県瑞穂市別府1288番地
☎058-327-4128 FAX058-327-7414
✉sougou@city.mizuho.lg.jp

□ <https://www.city.mizuho.lg.jp>
編集/総合政策課
QRコードは(株)デンソーウェーブの登録商標です。



広報みずほをスマホでチェック！
多言語対応、音声読み上げ対応