

広報みずほ

MIZUHO |

January 2026
vol. 273

みんなとまちを
つなげる広報紙

今年もいい年に、なりますように。



令和八年

新年のごあいさつ

新年あけましておめでとうございます。
市民の皆様におかれましては、

健やかに新年をお迎えのことと
心からお慶び申し上げます。旧
年中は、市行政に対し深いご理解
と温かいご支援をお寄せいた
だき、厚く御礼を申し上げます。

昨年を振り返りますと、1月
6日に「ウェルビーイングみずほ
持続的幸福的実現」を将来
像に掲げ、市民、企業、関係団
体、行政が一体となって、地球温
暖化防止対策を積極的に推進
していくため、「瑞穂市ゼロカー
ボンシティ宣言」を表明しまし
た。公用車に電気自動車を導入
し、公共施設や街路灯等LED
取替工事を進めるとともに、瑞
穂市地球温暖化対策実行計画
を策定し、市内全域で環境事業
を展開してまいります。

また、市の最上位計画である
「第3次総合計画」や「都市計
画マスタープラン」、「こども計

画」など、市の将来を見据えた
重要な計画の策定を進めてま
いました。3月には「瑞穂市こ
ども計画」を策定し、「こどもま
なかプロジェクト」として、こども
たちの「活動の場」「体験の場」
「発表の場」の3つの場を積極的
に進めるためのフリースペースを整
備していきます。また8月には、
「第3次総合計画」の基本構想
について計画策定審議会より答
申をいただき、議会の承認を経
て基本構想と前期基本計画を
策定することができました。市
の将来像として掲げる「こども
が輝き 誰もが笑顔あふれる
安心で住みよい都市」ウェルビー
イングに満ちあふれたコミュニテ
イの創造」を踏まえて、「こど
も」「住みやすさ」「ウェルビー
イング」に着目し、子育て支援や少
子化対策、災害に強いまちづく
り、市民の幸せな暮らしを実現
するための取り組みを積極的に
進めてまいります。

さて、今年は瑞穂市の方針の
1つである地方創生の3つの拠
点づくりをさらに飛躍させる年
としてまいります。1つ目の拠点
「サンコーパレットパーク」では、
いよいよ指定管理者制度の導入
によって、完成形となります。
「指定管理者」「行政」「地域住
民」が三位一体となって地域密
着型で運営され、地域課題にも
取り組み、こどもや親子連れ、地
域の皆様もワクワクする楽しい
居場所となることを目指してま
います。2つ目の拠点「JR穂
積駅周辺整備事業」は、穂積駅
南土地地区画整理事業が令和8
年度から本格的に始まります。
3つ目の拠点「犀川遊水地整備
事業」では、5月に牛牧排水機
場が完成し稼働しております。
犀川遊水地グリーンインフラ基
本構想を実現するため、かわま
ちづくり計画の実行に向けて取
り組んでまいります。

昨今の世界的な物価高騰、地

球温暖化による異常気象への対
応など、社会情勢が刻々と変化
する中、市民の命と暮らしを守
る責任を果たすとともに、皆様
の暮らしの豊かさ、人の温もり
が実感できるよう全力で市政を
運営してまいります。

今年は60年に一度の丙午とな
り、情熱と行動力で切り拓かれ
る年とされています。市民の皆
様にとりまして健康で希望に満
ちた素晴らしい一年となります
ようご祈念申し上げ、新年のご
挨拶とさせていただきます。



瑞穂市長
森 和之

民生委員・児童委員のみなさんをご紹介します

12月の一斉改選により、各地域の民生委員・児童委員が決まりましたのでご紹介します。(敬称略)

氏名	担当地区
見吉 時夫	馬場西
大野 豊美	馬場東(北方多度線東側)
堀 憲治	上生津西・西川原
中島 義雄	上生津東
福井 百合子	下生津(北組)
岡本 佳江	下生津(南組)
谷口 邦彦	生津小校区主任児童委員
山田 千春	生津小校区主任児童委員
奥村 寿雄	小橋・向島・松原
藤原 茂由	大門・仲西
中村 真章	仲東・仁井
中川 美幸	本田緑町北
篠田 弘美	本田緑町南
渡邊 美智子	本田団地1
秋野 一幸	本田団地2
宇野 正美	本田団地4・5
杉山 麻子	西只越・テラスノバ只越
高橋 成	東只越
大岩 清孝	桜町2丁目
菅野 美智子	本田小校区主任児童委員
浦野 裕子	本田小校区主任児童委員

※一部、委員未決定の地区があります

氏名	担当地区
棚瀬 晴古	花塚西・花塚中
安田 朋絵	花塚東・ビレッジハウス穂積
廣瀬 里美	井場①・旭化成社宅
長谷部 厚子	井場②・テラスノバ穂積
吉田 剛	桜町1丁目東・別府公社住宅
棚瀬 照美	桜町1丁目西
高井 祥光	駅前・別府西町
廣瀬 兼次郎	本町
加納 雅弘	別府北町
棚瀬 満理子	別府南町・多利町
井上 達也	西畑・上穂積
江崎 謙次	中原(北方多度線東側)
廣瀬 重光	中原(北方多度線西側)
佐々木 尚孝	村中・前所
豊田 維康	庄屋敷
棚瀬 克子	新町
岩崎 健	中切
松野 知子	下穂積
餌取 美里	県警アパート・橋本(別府・稲里309番地まで)
神原 法子	セザール穂積・橋本(稲里310番から)
加藤 清美	柳一色
錦見 敦子	穂積小校区主任児童委員
加木屋 加緒里	穂積小校区主任児童委員

氏名	担当地区
宇野 秀一	十九条(西・中県道北)
小川 昭子	十九条(東・中県道南)
臼井 利子	上牛牧
豊田 隆夫	下畑・宝江・穂南
森田 彩子	野田新田2・3
水谷 洋志子	野白新田北
前田 裕美子	野白新田南
山田 ゆかり	祖父江
山本 誠	伯母塚
和田 都	牛牧団地3
福本 勝代	牛牧小校区主任児童委員
竹本 博	牛牧小校区主任児童委員
高田 富夫	七崎(座倉・一ツ木)
南木 尚子	居倉
若園 みさ子	唐栗(上唐栗・下唐栗)
小倉 妙子	森・西宿舎
岡田 貞子	田之上
北村 光一	新月・宮田・大月
横幕 國広	重里
林 美知江	美江寺(七軒町・大門)
馬淵 淳子	美江寺(中・下・住宅)
梶浦 正	十七条
林 正昭	十八条
浅井 正男	古橋(南若宮)・巢南宿舎
西野 陽一	中宮
高田 薫	呂久
清水 恵子	巢南地域主任児童委員
小川 直百美	巢南地域主任児童委員

民生委員は、地域で常に住民の立場に立って相談に応じ、関係機関への架け橋となります。また、高齢者や障がい者、生活困窮者などの身近な相談者として活動しています。なお、児童委員も兼ねており、子どもたちが元気に安心して暮らせるように、子どもたちを見守り、子育てなどの心配ごとの相談や支援を行います。主任児童委員は児童に関することを専門的に担当しています。



2025年の

10大ニュース



牛牧排水機場、 古橋遊水池が完成

牛牧排水機場は、国と市が連携して平成29年に改築工事に着手し、令和7年3月に完成しました。排水能力は約1.5倍になり、治水安全性の向上が図られます。(写真左)

古橋遊水池は、令和4年に整備工事に着手し、令和7年8月に完成しました。雨水を一時的に貯留することで浸水被害の軽減が図られます。(写真右)

公私連携保育所型認定こども園開園



当市で2例目となる公私連携保育所型認定こども園「はなみずきこども園」が4月に開園。増加する未満児保育のニーズに対応するため、老朽化した牛牧第1保育所の民営化により、116名の児童を受け入れ可能な施設として新設されました。

第3次総合計画、こども計画を策定



地域の子ども・子育て支援策を総合的に定め推進する「瑞穂市こども計画」を策定。また令和7年度末で計画期間が終了する第2次総合計画にかわり、新たに第3次総合計画の基本構想・前期基本計画を策定しました。

瑞穂市ゼロカーボンシティ宣言



市民・企業・関係団体・行政が一体となり、地球温暖化防止対策を積極的に推進するため、2050年までに温室効果ガスの排出量実質ゼロを目指す「瑞穂市ゼロカーボンシティ宣言」を表明しました。

別府交差点工事完成



交差点改良工事(変則5差路から4差路への変更)が完成し、歩行者の待ち場の確保や駅へ向かう自動車の主要なアクセス道路が切り替わったことにより、円滑な道路交通や歩行者・自転車の安全性が向上しました。



高齢者・障がい者タクシー利用助成の拡充



高齢者や重度障がい者のタクシー乗車券助成では、通常の乗車券(1枚あたり560円)に加え、通院用の乗車券(1枚あたり1,000円)が利用できるようになりました。



菊川市とまちづくり協定締結

7月に静岡県菊川市と「まちづくりに関する連携協定」を締結しました。両市の特徴や類似した特性を生かしながら、連携・協力をして、それぞれの地域の活性化および持続的な成長に向けた取組を推進します。



瑞穂市PR大使として新たに2名に委嘱

1月に東海地区を中心に15年以上活動するジャズシンガーの友友玲子さんを瑞穂市PR大使に委嘱。4月には、市制20周年事業で牛牧小学校の児童らと作品を制作した日本画家の大平由香里さんに委嘱し、市PR大使は2名と1団体(富有樂狸)となりました。



市内で初めて花火大会が開催

10月に市内で初となる花火大会「GIFUみずほ秋花火」が、さい川さくら公園周辺にて開催。地域の活性化を目的に有志による実行委員会が企画・運営し、大輪の花火が秋の夜空を彩りました。

下水道マンホールふたデザイン決定



公募したデザインの中から、みなさんによる投票により優秀賞が決定しました。優秀賞に選ばれたデザインは今後、公共下水道のマンホールふたとして使用する予定です。

岐阜県特選作品



穂積小4年
吉田 結香さん



穂積中1年
栗山 琴々南さん



穂積中3年
渡邊 心結さん

岐阜県入選作品



穂積小1年
市川 裕紀人さん



牛牧小3年
川崎 心桜希さん



中小1年
遠藤 有乃奈さん



中小2年
井上 巧己さん



南小4年
松永 みずきさん



南小5年
白木 勇翔さん



南小5年
棚橋 駿さん



穂積中1年
市川 愛心さん



穂積中1年
川崎 桜蘭さん



穂積中1年
東山 新さん



穂積中1年
水谷 舞彩さん



たくさんのご応募ありがとうございました。
来年度もみなさんの作品を
お待ちしております！



啓発標語 & キャッチフレーズ

ご応募いただいた中から
上位3点を紹介します。

投票には行かないで不満言うだけ？ それ、もったいなくない？

巢南中1年 白木 美羽さん

一人一人の一票が大切な未来をつくる

南小5年 白木 勇翔さん

投票箱 中身はみんなの 夢いっぱい

牛牧小3年 川崎 心桜希さん

明るい選挙啓発ポスター 入選作品

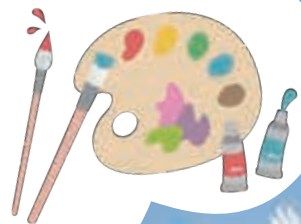

市内小中高生を対象に募集したところ、50点の
応募をいただきました。50点の内、26点を市の
入選とし、2次審査(県審査)に提出したところ、
3点が県特選、11点が県入選になりました。

入選作品



生津小3年
平光 咲葵さん



生津小3年
山内 彩瑚さん



本田小1年
廣瀬 維心さん



本田小3年
堀田 紗衣さん



穂積小1年
瀬瀬 さらさん



穂積小2年
井上 結葵さん



穂積小4年
田宮 都さん



中小4年
遠藤 稚奈さん



穂積北中2年
家田 直佳さん



穂積北中2年
山下 莉央奈さん



巢南中1年
白木 美羽さん

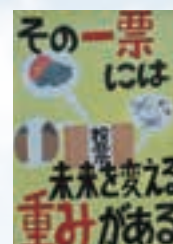

巢南中2年
河合 胡々菜さん



優秀賞作品

下水道マンホールふた デザインが決定しました!

公募したデザインの中から、みなさんによる投票により優秀賞が決定しました。優秀賞に選ばれたデザインは今後、公共下水道のマンホールふたとして使用する予定です。

作品名 **かきりと瑞穂市** 作 者 **松本 美穂**さん(岐阜市)

瑞穂市といえば、市の木「桜」、市の花「アジサイ」、汽車まつり、サボテン村の「さぼてん」。それを市のキャラクター「かきりん」が楽しんでいる様子を、市の地形の中にあるようにデザインしました。

中学生以下の作品から 上下水道部長賞を選定

本募集に対し児童生徒から多数の応募があったため、市内の中学生以下を対象に上下水道部長賞1点、佳作9点を選定しました。

上下水道部長賞に選ばれた作品は、穂積駅前のマンホールふたとして設置します。



上下水道部長賞

作品名
**わたしの
だいすきな
みずほし**

作 者
河瀬 妃奈さん
(小学生)

わたしにとってのみずほ市は、ほんとできて、楽しいばしょです。大すきなかきりと、子どもたちが手をつないでいる絵には、きょう力して、よいまちにしていこうという思いがこもっています。



かきりんが生まれた町
青木 悠真さん(中学生)



楽しい町・瑞穂市
白木 美羽さん(中学生)



瑞穂市の魅力をお届け!
廣瀬 美咲さん(中学生)



みんなで守っていく瑞穂市
中島 芽泉さん(中学生)



瑞穂市の花 あじさい
松岡 美里さん(中学生)



ひょっこりかきりん
青木 大知さん(小学生)



しぜんゆたかなみずほし
たかだ ななさん(小学生)



瑞穂市の有名な物詰め合わせ!
廣瀬 日咲さん(小学生)



みんなでまもろう瑞穂の水
山下 琥太郎さん(小学生)

問 下水道課 ☎327-2114

— 令和8年4月採用 —

会計年度 任用職員 募集



会計年度任用職員とは、地方公務員法第22条の2第1項の規定に基づき任用される一般職の非常勤職員です。下記のとおり、令和8年4月採用の職員を募集します。

募集職種・担当課

●総務課 ☎327-4111

・行政事務補助員(障がい者任用)

●税務課 ☎327-4112

・行政事務補助員

●医療保険課 ☎327-4159

・行政事務補助員

●生涯学習課 ☎327-2117

・行政事務補助員

●健康推進課 ☎327-8611

・歯科衛生士
・看護師

●地域福祉高齢課 ☎327-4126

・介護認定調査員

●教育総務課 ☎327-2115

・営繕職員

●学校教育課 ☎327-2116

・行政事務補助員
・学校等生活支援員
・校務員
・日本語指導員
・通級指導教室指導員
・行政事務補助員(短時間)
・幼稚園教諭

●給食センター ☎328-7771

・調理員

●幼児教育課 ☎327-2147

・担任保育士
・保育士
・保育補助員
・保育所看護師
・保育所調理員
・子育て相談員
・保健師
・社会教育指導員
・放課後児童クラブチーフ
・放課後児童クラブサブチーフ
・放課後児童クラブ指導員
・放課後児童クラブサポーター

任用期間

令和8年4月1日～令和9年3月31日

応募方法

申込書及び資格証明書の写し(資格を要する職種のみ)を担当課へ提出

選考方法

面接試験及び実技試験(保育士・幼稚園教諭のみ)

応募期限

1月15日(木)必着(応募状況により、期限後も受付する場合があります)

申込書と各職種の給与、必要資格、職務内容および勤務条件などは、総務課と担当課で配布するほか、市ホームページからダウンロードできます。また募集については、原稿作成時点での予定であるため、変更することがあります。



市ホームページ



問 総務課 ☎324-4111

職務内容、勤務条件などの詳細については、担当課へお問い合わせください

Topics

01

がん検診で「要精密検査」となったら

問 健康推進課 ☎327-8611

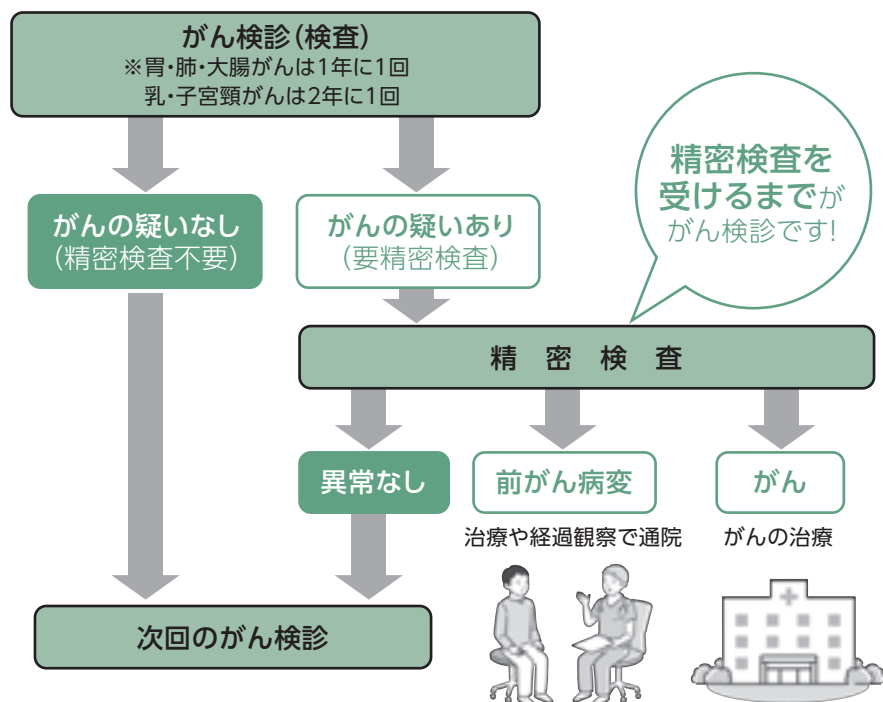

がん検診を受けたら、必ず検診結果を確認していますか？

●「異常なし」の場合

次回のがん検診を受けましょう。がんは、1回の検診では見つからないこともあります。適切な間隔で繰り返し受診することが大切です。

●「要精密検査」の場合

必ず精密検査を受けてください。医療機関でより詳しい検査を行い、本当にかんがあるか調べるのが大切です。

Topics

02

福祉医療費受給者証(乳幼児等、母子、父子、重度心身障がい者)の使用期限について

令和8年4月1日より、岐阜県内の各医療機関等の診療報酬請求事務が変更となることに伴い、福祉医療費受給者証(乳幼児等、母子、父子、重度心身障がい者)の番号等の変更が必要となりました。

そのため、現在の福祉医療費受給者証(黄色)は有効期限にかかわらず、令和8年4月1からは使用できなくなります。

令和8年4月1日以降も受給要件を満たすかたには、令和8年3月下旬頃までに新しい受給者証(緑色)を市役所よりお送りします。

※手続きは不要です

令和8年4月1日から、新しい受給者証を使用

令和8年4月1日以降に医療機関等を受診される場合には、現在の受給者証(黄色)は使用できません。必ず新しい福祉医療費受給者証(緑色)にて受診していただきますようお願いします。

令和8年4月1日以降は、
緑色の福祉受給者証

問 (乳幼児等、母子、父子) 子ども支援課 ☎322-3022
(重度心身障がい者) 福祉生活課 ☎327-4123

Topics

03

令和7年分(令和8年度) 税の申告受付に向けた事前のお願い

市の申告受付会場にて、混雑を避けるため、次のとおりご協力をお願いします。

医療費控除の明細書および収支内訳書の 事前作成をお願いします

申告会場での作成代行は行いませんので、ご自宅で作成してご来場ください。

ご自身での作成が難しい場合は税理士への委託などを検討してください。また、商工会や青色申告会でも作成支援を行っていますのでご相談ください。

自宅で所得税の確定申告ができます

ご自宅のパソコンやスマートフォンを利用して、国税庁ホームページから確定申告書を作成できます。ぜひご利用ください。



マイナンバーカードの電子証明書には 有効期限があります



有効期限を過ぎると、e-Taxなどの電子申請やコンビニ交付に使用できません。事前に期限を確認してください。

還付申告を行います

給与または年金所得のみで、所得税の還付を受けるかたが対象です。持ち物など詳細については、広報みずほ2月号にてお知らせします。

● 栄南会場(栄南庁舎2階 大会議室)

2月9日(月)・2月10日(火)

● 穂積会場(穂積庁舎3階 大会議室)

2月12日(木)・2月13日(金)

【受付時間】

午前の部9:00～11:15 午後の部13:15～15:15

確定申告書などの郵送は行いません

2月2日(月)以降に税務課と市民窓口課に各種申告用紙などを設置します。用紙に限りがありますので、予めご了承ください。

確定申告書などの様式、手引きなどは、国税庁ホームページからダウンロードできます。



▲国税庁HP

問 申告受付について:税務課 ☎327-4112 e-Taxについて:岐阜北税務署 ☎262-6131
瑞穂市商工会・瑞穂市青色申告会 ☎327-6611

Topics

04

上下水道の使用開始・中止がインターネットで届出可能になります

水道・下水道の使用を開始する、または中止する際、ご自宅などから24時間いつでもパソコンやスマートフォンで届出ができるようになりました。届出日より起算して2営業日から31営業日までの平日で対応可能です。来庁不要の便利なインターネット手続きをぜひご利用ください。

※システムメンテナンスなどによって、ご利用いただけない場合があります
※開栓・閉栓作業は土・日・祝日および年末年始(12/29～1/3)は対応できません
※届出内容の確認が必要な場合など、お時間がかかることがありますので、余裕をもって手続きしてください



▲申込フォーム



1月5日(月)から
手続可能に
なります

問 上水道課 ☎327-2113

瑞穂市の
情報発信!

Instagram▶



Facebook▶



フォロー・いいね
お待ちしております♪



Topics

05

交通規制のお知らせ

問 穂積駅圏域拠点整備課 ☎327-2171

穂積郵便局北交差点において通行規制を行いますので、規制期間中は迂回路をご利用ください。
皆さまにはご迷惑をおかけしますが、ご理解とご協力をお願いします。

- ・規制看板、交通誘導員の誘導に従ってください
- ・一方通行の規制は、規制標識を設置した法的規制となります

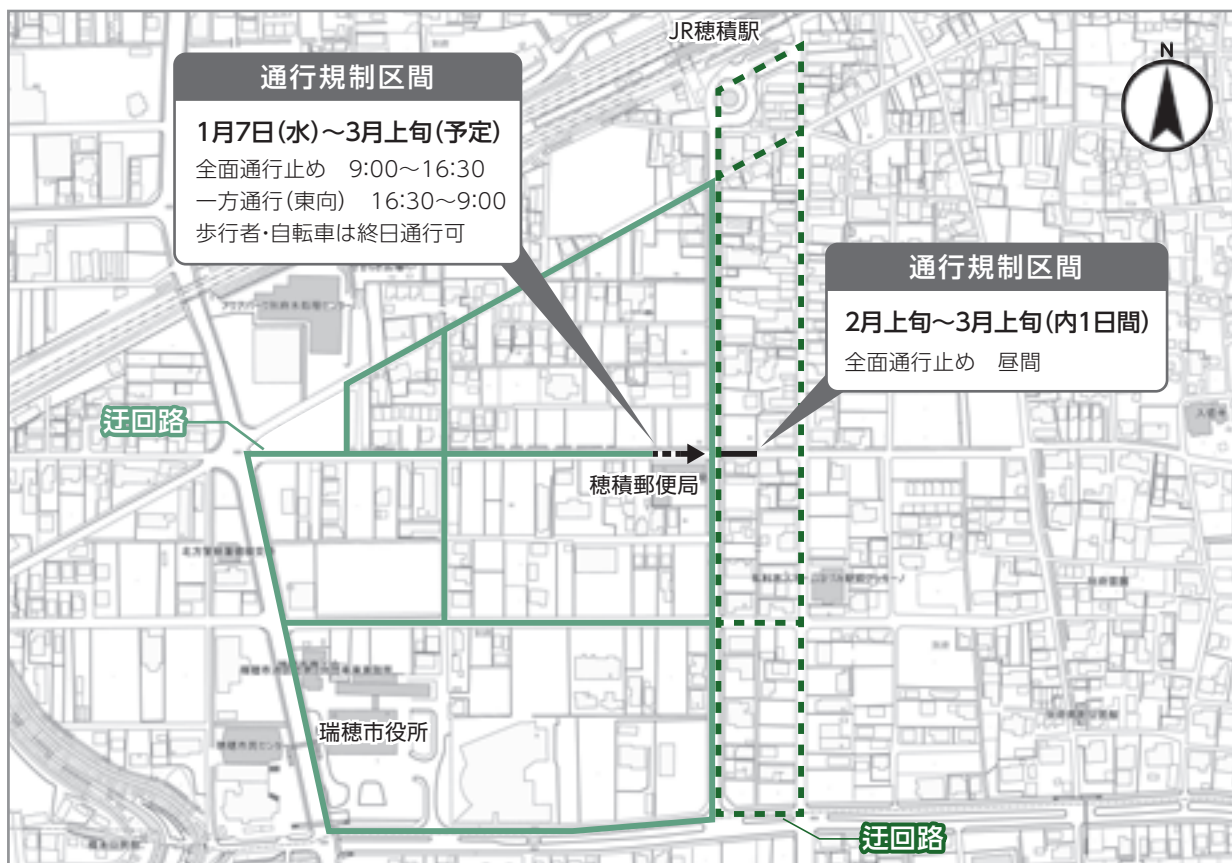

Topics

06

岐阜市消防本部からのお知らせ

問 消防本部予防課 ☎262-7163

令和8年1月1日から岐阜市火災予防条例などの一部改正により林野火災注意報および火災警報を以下のとおり発令することとなりました。発令時は「火の使用の制限」にご協力ください。

	林野火災注意報	火災警報	
		火災警報 (管内全域)	林野火災警報 (林野の周囲限定)
基準となる 気象条件	乾燥注意報かつ 平均風速7m/s以上	乾燥注意報かつ 強風注意報(平均風速12m/s以上)	
火の使用の 制限	努力義務(罰則なし)	義務(違反した場合、罰則あり)	

【発令および解除の周知方法】

防災行政無線、消防車両による巡回広報、岐阜市ホームページなどで周知します。

【火の使用の制限】

- 1 山林、原野などへの火入れまたは喫煙をしないこと
- 2 煙火を消費しないこと
- 3 屋外において火遊びまたはたき火をしないこと
- 4 屋外において引火性または爆発性の物品その他の可燃物の付近で喫煙をしないこと
- 5 残火(たばこの吸殻を含む)、取灰または火粉を始末すること



パブリックコメントを募集しています

瑞穂市教育大綱、 第3次瑞穂市教育振興基本計画

市の教育行政に関する目標や教育方針を定める「瑞穂市教育大綱」と、その理念を実現するための基本方針と基本施策を示す「第3次瑞穂市教育振興基本計画」の素案がまとまりましたので、皆さんからの意見を募集します。

募集期間 1月8日(木)~2月9日(月)必着

提出先 〒501-0293 瑞穂市別府1288番地

FAX 327-4103

✉ sougou@city.mizuho.lg.jp

☎ 瑞穂市教育大綱に関すること

総合政策課 ☎327-4128

第3次瑞穂市教育振興基本計画に関すること
教育総務課 ☎327-2115

瑞穂市新型インフルエンザ等対策行動 計画(案)

新たな感染症危機に備え、より万全な対応を行うことを目指し改定した「新型インフルエンザ等対策行動計画」の素案がまとまりましたので、皆さんからの意見を募集します。

募集期間 1月5日(月)~2月4日(水)必着

提出先 〒501-0293 瑞穂市別府1288番地

FAX 327-1566

✉ kenkou@city.mizuho.lg.jp

☎ 健康推進課 327-8611

- 提出資格**
- ・市内在住、在勤、在学のかた
 - ・市内に事務所または事業所がある個人、法人、その他の団体
 - ・計画に利害関係を有するかた

提出様式 市ホームページに掲載の様式、または投函箱横に設置の様式

閲覧場所 穂積庁舎総合案内、巣南庁舎ロビー、市ホームページ

提出方法 ①持参(各課窓口また閲覧場所に設置の投函箱)、②郵送、③FAX、④メール

第2期瑞穂市国土強靱化地域計画(案)

令和2年9月に瑞穂市国土強靱化地域計画を策定しました。このたび、改定時期をむかえ「第2期瑞穂市国土強靱化地域計画(案)」を作成しましたので、本案に対する皆さんからの意見を募集します。

募集期間 1月9日(金)まで

提出先 〒501-0293 瑞穂市別府1288番地

FAX 327-7414

✉ siminkyo@city.mizuho.lg.jp

☎ 市民協働安全課 327-4130

(仮称)瑞穂市防災減災条例(案)

昭和51年9月12日の安八豪雨から50年の節目を迎え、市民、事業者、地域コミュニティ及び行政が一体となり災害に強いまちづくりの推進を目的とした「(仮称)瑞穂市防災減災条例(案)」を策定しましたので、皆さんからの意見を募集します。

募集期間 1月9日(金)まで

提出先 〒501-0293 瑞穂市別府1288番地

FAX 327-7414

✉ siminkyo@city.mizuho.lg.jp

☎ 市民協働安全課 327-4130

瑞穂市地球温暖化対策実行計画(区域 施策編)(案)

瑞穂市地球温暖化対策実行計画(区域施策編)の素案がまとまりましたので、皆さんからの意見を募集します。

募集期間 1月23日(金)~2月20日(金)

提出先 〒501-0392 瑞穂市宮田300番地2

FAX 327-2112

✉ kankyo@city.mizuho.lg.jp

☎ 環境課 327-4127

令和七年 第四回瑞穂市議会定例会 所信表明 市長 森 和之

この一年を振り返りますと、幸いなことに台風など、大きな災害もなく年の瀬を迎えることができました。しかしながら、災害はいつ起こるかわかりません。今年度は、トイレカーの導入や古橋地内遊水池整備事業が完成するなど、防災対策を重視してまいりました。今後も引き続き、大規模災害に対して日ごろから万全を期した「備え」をしてまいります。

今年も、昨年につき、10月、11月に国及び岐阜県へ来年度予算に関する要望活動を実施しました。今年度は、要望活動に加えて、宇都宮市で開催された「全国都市問題会議」に参加しました。この会議は、都市が抱えるさまざまな課題や行政運営の改善に向けて、全国の自治体職員や有識者が議論を深める大変重要な場です。会議の中であった、京都大学名誉教授 広井良典先生による基調講演は示唆に富み、とりわけ「コンパクトシティの本質はウェルビーイング（幸福・満足度）である」「都市の中にグリーンインフラを確保することが重要である」という指摘は、私の心に深く残りました。瑞穂市では、既

に「ウェルビーイングみずほ」を市政の柱として、犀川グリーンインフラ事業等の取組みを進めています。瑞穂市第3次総合計画基本構想・前期基本計画においても、将来像のサブテーマとして「ウェルビーイングに満ちあふれたコミュニティの創造」を掲げ、まさに国の議論や学識者の方向性と一致する形で、本市のまちづくりを進めており、本市の進む方向性が間違っていないことを改めて確信したところです。

まだまだ不透明な状況の中で、新年度予算編成がスタートしているところではございますが、今まで以上に不要不急な事業はないか、事業の必要性と優先順位を見極め、限られた財源の中で、着実にまちづくりを進めていく方針です。



第3回市民説明会を開催

瑞穂市の取り組みなどについて、市民の皆さんに関心を持っていただくため、説明会を開催します。どなたでもご参加いただけますので、お気軽にお越しください。

説明会のテーマ

- 瑞穂市教育大綱、第3次瑞穂市教育振興基本計画
- 瑞穂市地球温暖化対策実行計画（区域施策編）
- （仮称）瑞穂市防災減災条例（案）

日時・場所

- ① 2月3日（火） 19:00～21:00
市民センター 大ホール
- ② 2月7日（土） 10:00～12:00
巣南公民館 多目的ホール

※①、②どちらの会場も同じ内容です
※申込は不要です。直接会場へお越しください
※当日の説明内容に準じた映像はYouTubeの瑞穂市公式チャンネルにてご覧いただけます（説明会後に公開予定）

☎ 総合政策課 ☎ 327-4128

高等学校就学準備等支援金

中学校卒業後の進学や就職などの準備費用に対する負担を軽減するため、給付金を支給します。

【対象児童】平成22年4月2日から平成23年4月1日生まれで、令和7年9月30日時点で市内に住民登録がある児童

【支給対象】対象児童を養育する保護者（対象児童が里親委託または施設入所の場合は、里親または施設の設置者）

【支給金額】対象児童1人につき3万円

受給方法

- 瑞穂市から児童手当を受け取っているかた
申請は不要。令和7年10月31日に支給済みです。
- 上記以外のかた
申請が必要です。（申請期限：令和8年1月31日）
お早めに申請をお願いします。

※詳細は市ホームページをご覧ください



☎ 子ども支援課 ☎ 322-3022

強引に勧誘してくる 美容医療契約に注意!

SNSで安価な医療脱毛の広告が流れたのを見て無料カウンセリングに出向いた。強引な勧誘が始まり、高額な医療脱毛の契約を断ることができず、42回払いのクレジット契約で、総額45万円になってしまった。

消費者へのアドバイス

- 美容目的の施術は、多くの場合、緊急性がありません。「今日契約すれば安くする」などと提案されても、その場での契約や施術はせず、いったん帰宅して冷静に検討しましょう。
- 自分でもリスクや副作用の情報を収集し、医師からの説明を受け納得した上で判断しましょう。
- クーリング・オフできる場合があります。困ったら早めに自治体の消費者センターなどに相談しましょう。

問 消費生活相談室 ☎328-1181
消費者ホットライン(局番なし) 188
県民生活相談センター ☎277-1003



マイナンバーカードの 受け取りはお早めに!

「マイナンバーカード」の交付申請をされたかたには、約1か月で「マイナンバーカード交付通知書」を送付しています。運転免許証などの本人確認書類、通知カード(お持ちの方)、受け取りが2回目以降のかたはマイナンバーカードと交付通知書をお持ちになり、開庁時間内にご本人様が市民課窓口へお越しください。平日開庁時間内に来庁ができないかたは、休日等交付日をご利用ください(要予約)。本人確認の上、暗証番号を設定していただいた後、「マイナンバーカード」を交付します。

平日開庁時間 8:30~17:15

休日等交付日 2月15日(日) 9:00~12:00
(予約が必要です)

上記以外の休日等交付は、市ホームページをご確認ください。

受付場所 市民課(穂積庁舎2階)

マイナンバーカードは、
身分証明書やコンビニ交付
サービスに利用できます。



問 市民課 ☎327-4113

今月は笠松町

岐阜連携都市圏を知ろう!

活力と魅力あふれる圏域づくりに取り組むため、岐阜連携都市圏を形成した各市町の紹介をしていきます。

競馬場をコスプレ衣装で駆け抜ける! 仮装の宴2026出走!!

今年で4回目となるイベント『仮装の宴』を笠松競馬場で開催します。参加の条件は「競馬にちなんだ仮装(コスプレ)をする」こと。イベントでは実際に競走馬が走る馬場を、仮装姿で走ったり、発馬機やゴール板前などでの写真撮影を楽しめます。

仮装者・カメラマンの参加応募は締め切りでしたが、事前応募なしでも当日観覧できます。昨年放送のアニメで話題となった笠松町・笠松競馬場へ、ぜひこの機会にお越しください!

日時 2月8日(日) 12:00~

場所 笠松競馬場(笠松町若葉町12番地)



笠松町ホームページ

問 笠松町役場企画DX課 未来創造室
☎388-1127

冬の交通事故防止にご注意を!

1月は帰省や初詣、買い物などで人や車の交通量が増える時期です。長距離運転や渋滞による疲労、また飲酒運転などにより重大な交通事故が発生するおそれがあります。一人ひとりが交通ルールを守り、安全運転を心がけましょう。

長距離運転のポイント

- 出発前に冬用タイヤやチェーンの装備、ブレーキ、バッテリーなどをしっかり確認しましょう
- 居眠り運転は重大事故につながります。眠気を感じたら休憩をとり、無理のない運転に努めましょう
- 出発前に最新の天気予測や道路状況を確認しましょう

飲酒運転は絶対にしない

車はもちろん、自転車でも飲酒運転は法律で禁止されています。前日のアルコールが残っていることがあるため、十分に注意しましょう。

降雪時のスリップ防止

- 橋の上やトンネル内、日陰部分は凍結しやすく危険です
- スピードは控えめにし、急発進・急ブレーキ・急ハンドルは避けましょう
- 車間距離はいつもより長めにとりましょう

光って!目立って!安全ON!

- 冬は日没が早く、薄暗い時間帯の交通事故が増える傾向にあります
 - 自分の存在を周囲に知らせる工夫をしましょう
- 歩行者** 反射材や夜光タスキを着用
自転車 ライト点灯・反射材などの装備
車両 16:30頃を目安に早めのライトON



問 市民協働安全課 ☎327-4130

北方警察署の窓

1月10日は、「110番の日」

緊急時あなたを守る110番

110番は、県民の皆さんの命を守る緊急ダイヤルです。令和7年9月末現在、県内の110番通報件数は約12万9000件で、1日平均約470件の通報を受けています。しかし、中には相談や各種問い合わせなどといった緊急性の低い110番通報もあり、このような通報は、事件・事故への素早い対応を遅らせる原因となりかねません。

緊急性の低い警察への問い合わせ・相談などは、警察相談専用電話「#9110」を利用していただき、110番通報の正しい利用をお願いします。

警察相談専用電話は、
#9110



110番通報をすると警察官が次のことをお尋ねします。落ち着いて警察官の質問にお答えください。

- ① 事件ですか、事故ですか?何がありましたか?
事件なのか事故なのか教えてください
- ② それはいつですか?
場所はどこですか?住所が不明な場合は目印になる建物を教えてください
- ③ どのような(事件・事故など)状況ですか?
被害やケガの程度など、事件・事故の状況を教えてください
- ④ 犯人は?
誰なのか、人数、性別、服装や逃げた方向などを教えてください
- ⑤ あなたのお名前・ご住所は?
事件・事故との関係、ご自身の名前・住所・電話番号を教えてください

問 北方警察署 ☎324-0110

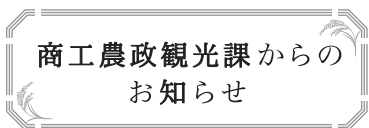

国が支える、安心が大きくなる。 農業者年金制度

特徴① 農業者なら広く加入できる

国民年金の第1号被保険者で、年間60日以上農業に従事する20歳以上60歳未満のかたは、誰でも加入できます。

特徴② 「積立方式・確定拠出型」だから安定

加入者の積み立てた保険料とその運用益を合わせた額により将来受け取る年金額が決まる「積立方式・確定拠出型」を採用しています。そのため、加入者数などの影響を受けない財政的に安定した制度です。

特徴③ 保険料が自由に決められる

保険料は月額2万円から6万7千円まで千円単位で設定ができ、いつでも見直すことができます。



特徴④ 終身年金で、死亡一時金もある

年金は生涯支給され、加入者・受給者が80歳前に亡くなった場合は、死亡一時金が遺族に支給されます。

特徴⑤ 税制上の優遇措置がある

支払った保険料は全額が社会保険料控除の対象となり、所得税・住民税の節税につながります。



特徴⑥ 保険料の国庫補助がある

認定農業者など一定の要件を満たしている場合、国から最高1万円(月額)の保険料補助があります。

問 商工農政観光課 ☎327-2103



若者よ、一緒に立ち上がろう！ 投票率向上の力を握るのはあなたです！

瑞穂市の投票率と現状

残念ながら瑞穂市の投票率は岐阜県内の他市と比べて、低い投票率となっています。昨年7月に行われた参議院議員通常選挙では、県内の21市で18番目の投票率でした。

どうして瑞穂市の投票率は低いのか？

瑞穂市は他市と比べて、「若年層の人口比率が高い」ことが理由の1つと考えられます。全国的に若年層の投票率は低い水準にとどまっており、当市の投票率にも大きく影響しているとみられます。



また「転入・転出者が多いことに加え、市外への就労、就学者が多い」ことも影響しています。地元意識が少なく、特に地元選挙への関心が高まらない傾向にある、とも考えられます。

若者よ、一緒に立ち上がろう！

みなさん投票に行きましょう！
投票率が上がることは瑞穂市全世代のみなさんが暮らしやすいまちをつくっていくことに繋がる、と選挙管理委員会は考えています。私たちも工夫を凝らします。

みなさんの1票は、とても尊いものなのです！



問 市選挙管理委員会 ☎327-4111

ネオクラシックコンサート 『ようこそ絵本の音楽会へ』

ネオクラシックコンサートは「気軽にクラシック音楽を楽しんでもらいたい」「クラシック音楽の良さを知って好きになってほしい」との想いで長年開催されてきた伝統あるコンサートです。今年は例年と少し趣向を変えて、絵本の読み聞かせとクラシック演奏を掛け合わせたファミリー向けのコンサートを開催しました。

☎生涯学習課 ☎327-2117



こどもまんなか × 読書のまち みずほ

小さなお子さんを連れただご家族が参加しやすいよう、公演中は「泣いても、立ち上がって踊っても、歌ってもOK」。会場内にはオムツ替え用の特設スペースを設けました。当日は、県内外から約800人を超えるお客様に足を運んでいただきました。

コンサートが始まると、大きなスクリーンに投影された絵本と本格的な四重奏の生演奏の迫力で、会場全体が絵本と音楽の素敵な世界に様変わり。また、童謡やアニメの主題歌など子どもにも馴染みのある曲をみんなで歌ったり、映像にあわせて親子が一緒に体を動かしたり、微笑ましい姿もみられました。

市では「読書のまち みずほ」を掲げ、子どもたちが読書を通して人生が豊かになることを願い読書推進に励んでいます。当コンサートは「小さなお子さんが、絵本を好きになるきっかけ作り」を目指して開催しており、今後もこのような取り組みを推進していきます。



県内卓球界の発展にも大きく貢献 後藤 義之さんが瑞宝双光章を受章

永きにわたり教育業務に従事された後藤義之さんに教育振興への多大な貢献を讃え、高齢者叙勲・瑞宝双光章が贈られました。（服部教育長から勲記、勲章を伝達）

後藤さんは昭和36年から38年間にわたって県内の小・中学校に勤務され、卓球指導では勤務したすべての学校を県優勝へ導くなど県卓球界をけん引。退職後も、ボランティアとして卓球や将棋の指導にご尽力されています。



多年にわたる教育への功績 加木屋 加緒里さんが教育功労者表彰を受賞

岐阜県市町村教育委員会連合会の令和7年度教育功労者表彰を元市教育委員の加木屋加緒里さんが受賞され、服部教育長より表彰伝達されました。

加木屋さんは、市教育委員を令和7年7月まで8年間お務めになられ、多年にわたり地方教育行政の運営にご尽力された多大な功績が認められ、この度の表彰となりました。



庄屋敷防犯パトロール隊が 岐阜県安全・安心まちづくり賞を受賞

庄屋敷防犯パトロール隊が岐阜県安全・安心まちづくり賞を受賞しました。同隊は、庄屋敷地区自治会の住民が中心となり、見守りパトロールや独居高齢者への声かけ、地域の危険箇所や空き家の確認など、日常的な見守り活動を継続。また、あいさつ運動など住民同士のつながりづくりにも取り組んでおり、地域の安心感の向上に大きく寄与しているとして今回の受賞につながりました。



市の事業推進のために 小塚貞彦さんより1,000万円の寄附

市内で非鉄金属の卸売業などを手掛ける小塚メタル株式会社の小塚貞彦会長より「瑞穂市のさまざまな事業に役立ててほしい」と市に1,000万円のご寄附をいただきました。

11月4日（火）には、市役所にて寄附贈呈式を行い、市長は「地域全体の発展のため大切にに使わせていただきます」と感謝を述べるとともに小塚さんへ感謝状を贈呈しました。

\\ パパママくらぶ //

パパ、妊婦さんに変身!

赤ちゃんをお風呂に入れてみよう!

日 時 1月17日(土) 所要時間90分ほど
受 付 ①12:40~12:50 ②14:00~14:10
場 所 ココロかさなるCCNセンター3階
対 象 市内在住の妊娠中のママとパパ
持ち物 母子健康手帳、バスタオル1枚

育ママサロンを開催

助産師と一緒にストレッチ&リラクゼーション♪

日 時 1月30日(金) 10:00~12:00
場 所 巢南保健センター
対 象 市内在住の妊娠中のママ
持ち物 母子健康手帳

沐浴講座

ベビーバスでの体験実習♪

2月6日(金)

受 付
 13:15~13:30(15:00終了予定)

場 所 ココロかさなるCCNセンター3階

対 象
 市内在住の妊娠中のママとパパ
 お世話予定のある祖父母

持ち物
 母子健康手帳、バスタオル



パパママくらぶの予約はこちら



みずほ子育て応援
 WEB予約

☎ 瑞穂市こども家庭センター ☎322-5670

みずほっ子 だより

牛牧保育所では、お正月を前に年長児・年中児による恒例のお餅つきが行われました。見慣れない大きな石の臼と木製の杵を前にして、子どもたちは興味津々。2人ずつ先生と一っしょに杵を振りおろすと「よいしょー!よいしょー!」と元気なかけ声が響きます。お友達の応援を受けて、力いっぱいお餅をついていました。

餅つきの後は、お餅を手のひらで丁寧に丸め、ひとり一つずつ鏡餅づくりに挑戦。白くふっくらと形作られた鏡餅を手のひらにのせて、子どもたちには笑顔があふれていました。できあがった鏡餅は、新しい年を迎える準備として年末に園内で飾られ、かわいらしい鏡餅が園内を温かく彩ります。伝統行事をとおりて、日本の食文化にふれる貴重な体験となりました。

☎ 牛牧保育所 ☎327-1862

\\ 牛牧保育所 //

ぺったんこ!お正月前に、おもちつき



子育て支援センター

1月の行事予定



はなみずきこども園
Instagram



モアマーム 各種SNS



別府支援センター



瑞穂こどもセンター 各種SNS



別府保育所 地域子育て支援センター

別府140番地(別府保育所東館2階)
☎326-2525

●どんぐり広場(子育て出張支援)

1月21日(水) 10:00~11:00
場所 馬場公園集会所
製作、親子ふれあい遊びなど

●子育て相談

1月26日(月) 10:00~12:00
保健師・栄養士が相談に応じます

●にこにこ広場

1月27日(火) 10:00~11:00
節分の会を行います
要電話予約、定員20組。
受付は1月7日(水)~9日(金)
9:30~15:00

◎毎月「おもちゃ病院」・「おはなしの会」を開催しています。



清流みずほ認定こども園 瑞穂こどもセンター

森565番地 ☎322-2051

●Keitoの森(ウールのコースター)

講師/武藤 智恵美氏
1月13日(火) 10:30~11:30
1月26日(月) 10:30~11:30
2回講座 1,000円+材料費500円

●昔ながらの製法で作る味噌講座

講師/支援センター
1月14日(水) 9:30~14:00
材料費 3,000円(2kgの味噌)

●親子ふれあい遊び

講師/高木 諭美氏
1月19日(月) 10:30~11:30
費用 200円

●養生講座(免疫を上げるツボ)

講師/野崎 利晃氏
1月22日(木) 10:30~11:30
費用 500円

◎11:30~カフェ開催

●防災カフェ(親子でキャンプ)

講師/支援センター
1月28日(水) 10:30~11:30
費用 200円 ドリンク付き

清流みずほ保育園 子育て支援センター モアマーム

森555番地 ☎328-1077
詳細はInstagram、ホームページを
ご覧ください♡

●スプーン作り講座

1月14日(水) 10:30~11:30
費用 200円
+材料費 小500円 大1,000円

●四季のアロマオイル講座

1月19日(月) 10:30~11:30
木製のオイルディフューザー作り
費用 200円+材料費1,100円

●写真撮り方講座&フォトランチ

1月20日(火) 10:30~13:00
費用 200円+材料費300円程度
+ランチ代 親子800円

●マーム広場

1月21日(水)、30日(金)
10:30~11:30
手のひらサイズの羊毛ボール作り
費用 200円+材料費200円

●教えて!園長先生

1月27日(火) 10:30~11:30
育児のコツをいっぱいお伝えします
費用 200円



はなみずきこども園内 地域子育て支援センター きいちご

牛牧1236番地1 ☎326-6655

講座や遊びの内容は、はなみずきこども園
Instagramカレンダーをご覧ください。

●リトミック

1月7日(水) 10:30~11:00
講師/近 美樹氏(要予約、定員10名)

●からだであそぼ

1月22日(木) 10:30~11:00
講師/寺次 一将氏(要予約、定員10組)

●キットパスで遊ぼう

1月28日(水) 10:30~11:00
講師/三宅 一乃氏(要予約、定員10組)

ほづみの森こども園内 森のカフェ・コモレビ

穂積966-1 ☎322-5300
開館:月~金の10:00~15:00



岐阜県広報



岐阜県からののお知らせ

点字版・音声版をご希望の方は、県庁広報課へご連絡ください
音声版には、CD（デジター編集）での提供と音声用のテキストデータの配信もあります

今月のピックアップ情報

岐阜県公式LINEアカウントに今すぐ登録！
防災&くらし情報をお届け！

いつ起きるか分からない
災害に備えて、LINE「岐
阜県」と友達登録しま
せんか？

市町村を選ぶと、警報や
避難情報などの防災情
報がLINEで届きます。通
知が来てすぐ確認でき
るため安心です。さらに、県
政やくらしに役立つ情報
も、興味のある分野を選
んで受け取れます。この
機会に、ぜひ登録を！

- アカウント名／岐阜県
- LINE ID／@gifugifu
- 問／県広報課
☎058(272)1115



①LINE登録は上の画像または右上
の二次元コードから

●県の人口

1,897,676人(752人減)

※令和7年9月1日現在
※()内は前月との比較



県政広報テレビ番組
「ぎふ県政ほっとライン」



ミナモだより【岐阜県広報】
[@Gifu_kouhou]



【公式】岐阜県広報
[@prefgifu]



岐阜県
[@gifugifu] >>>



「岐阜県広報」

ぎふちゃん(8ch) データ放送
「岐阜県からののお知らせ」配信中！

事業主の皆様へ

個人住民税は特別徴収で納めましょう！

■個人住民税の特別徴収とは

所得税の源泉徴収と同じように、事業主が従業員の毎月の
給与から個人住民税を天引きして納入する制度です。事業主
には、特別徴収により個人住民税を納める義務があります。

■従業員が休職や退職をしたときは

4月末までに退職した場合などは、以降の残りの税額につ
いて給与や退職金などからの一括納入が必要です。

● 問／市町村の住民税担当課

または県税務課 ☎058(272)1146

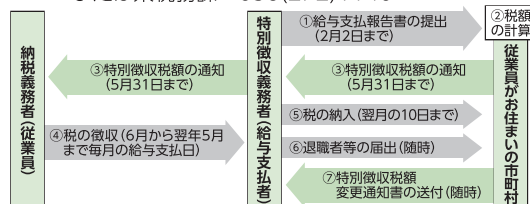

複数の地方公共団体への納税を一度の手続きで可能とする
「地方税共通納税システム(電子納税)」のご利用が便利です。
詳しくは運営元の「地方税共同機構」のウェブサイトをご覧ください。



情報ボックス



県広報は県公式ウェブサイト、広報紙ポータルサイト「マイ広報
紙」・「岐阜イーブックス」、広報紙アプリ「マチイロ」でも公開中！
※掲載している二次元コードは、スマートフォンの機種やアプ
リなどによって、読み込めない場合があります

環境にやさしい買い物で
エコライフをはじめよう

東海三県一市で、環境にやさしい商品を購入し
た方に抽選で賞品が当たるキャンペーンを共
同で実施します。

- とき／1月9日(金)～2月8日(日)
- ところ／東海三県内の食品小売店など
- 申込方法／店舗に備え付けの応募用紙また
はポスターの二次元コードにより応募
- 申込期限／2月8日(日)消印有効
- 申込先／東海三県一市グリーン購入キャン
ペーン実行委員会事務局
- 問／県廃棄物対策課 ☎058(272)8214

ライフ・イン・ハーモニー推進月間
(1月)のお知らせ

毎年1月は、外国人との共生社会の実現に向け
た意識醸成、理解促進の啓発月間です。この
機に、皆さんも他国の文化に触れたり、多文
化共生の意義について考えてみませんか。

- 期間／1月1日(木・祝)～1月31日(土)
- 問／県外国人活躍・共生社会推進課
☎058(272)1483

ぎふ清流都市対抗駅伝大会
イベント

FC岐阜によるスポーツ体験(雨天中止)、景
品・参加賞がもらえる「かけっこ大会」などの
スポーツ体験会を開催します。ご当地グルメ
が楽しめるキッチンカーも出店します。

- とき／1月25日(日)
キッチンカー9:30～13:30
スポーツ体験会9:40～11:10
- ところ／県庁周辺
- 問／県地域スポーツ課 ☎058(272)8762

1月10日は、110番の日です
110番通報の適切な利用を！

110番は、事件や事故に遭ったり、それを目撃
した時に通報する緊急用の電話です。警察官
にすぐに現場へ来て欲しいときは、迷わず
110番通報をして下さい。しかし、緊急ではな
い相談や問い合わせは、最寄りの警察署や
「#9110」に電話をして下さい。真に警察官を
必要としている緊急通報の妨げとなります。

- 問／県警察通信指令課
☎058(271)2424

アイコン
説明

催し



募集



資格・研修



その他

ぎふ木遊館 ウィンターフェスタを
開催します

竹下景子名誉館長と絵本作家 村上康成氏
によるトークライブやBeans♪によるプチコン
サートを行います。

- とき／1月31日(土)
12:50～14:30(第1部)
- 定員／40名(高校生以上対象)
- 料金／無料(先着・事前申込制)
- 問／ぎふ木遊館
☎058(215)1515

消防団員を募集しています！
消防団は、あなたの力を待っています

消防団員は、普段は仕事をしていたり、学生
であったり、他に本業を持ちながら生活さ
れていますが、災害時には消火活動や救助
活動を行い、地域住民を守るという重要な
使命を担っています。ぜひ入団を！

- 申込方法／各市町村役場又は消防署へ
お尋ねください。
- 問／県消防課 ☎058(272)1122

この情報は令和7年11月28日現在のものです。
県庁広報課 ☎058(272)1111(代) FAX 058(278)2506

スマホやタブレットで
広報紙が読める >>>



広報紙をPC・スマホで
@マイ広報紙



電子書籍ポータルサイト
@岐阜イーブックス



マチを好きになるアプリ
@マチイロ

● | 今月のおすすめ本



Y字路はなぜ生まれるのか？

著/重永 瞬

晶文社

(2024年10月出版)

「Y字路」。その言葉を聞いたとき、何を思い浮かべましたか？ただの分かれ道、交差点、分岐路…。そんな方が多いと思います。しかし、そんな「Y字路」に魅力を感じた著者が、それらのすがたや、なぜ生まれるのかななどを、たくさんの写真や図を使って紹介してくれます。本書を読むと、これから「Y字路」を見かけたら、ちょっと立ち止まって観察してみようかなと思うようになるかもしれませんよ。

1月 おはなしの会

本館 未就園児向け 9日(金)10:30～
分館 どなたでも 毎週土曜日14:30～
未就園児向け 23日(金)10:30～

ストーリーテリングおはなしの会

日程 1月31日(土)14:30～
場所 分館 学習室
※5歳以上がおすすめです。

1月のテーマ本

本館 ようこそ、小泉八雲の世界へ
分館 干支(えと)うま・冬・鬼

新着図書紹介

視線の先の
きもと作/神戸 遥真
(くもん出版)真屋にも星が光る
と知ったのは作/梨屋 アリエ
(ポプラ社)ぼくは
うんのいいねこ作/池田 あきこ
(ほるぷ出版)

その他の新着情報は、『新着図書案内』(土曜日発行)をご覧ください。

雑誌リサイクルフェア

日時 2月21日(土)
10:15～、10:35～、10:55～、11:15～
場所 図書館本館および分館
対象 図書館カード登録者
定員 各回20人
整理券 2月7日(土)から本館および分館で配布(先着順)
・参加を希望する図書館で申し込んでください
・申込みは各館1人1回
・図書館カードを必ず持参してください

コミュニティセンター からの お知らせ

コミュニティセンター 3館同時開催

書初めイベント

～年の初めに書初めをしよう!～

期間 1月4日(日)～16日(金)9:00～17:00
対象 小学1年生から大人まで
料金 無料
課題 自由

※小学生は、学年ごとに手本を用意します

その他 参加希望のかたはコミセン窓口で受付をしてください。
汚れてもよい服装でご参加ください。
参加に必要な用具は、すべてコミセンで用意します。



節分イベント

～鬼のお面を作って節分を楽しもう!～

内容 鬼のお面に色を塗り、お面づくりをします。
期間 1月9日(金)～2月3日(火)9:00～20:00
※1月19日(月)は本田コミセンと南部コミセンは休館日
対象 幼児から大人までご家族での参加、大歓迎です。
料金 無料
その他 事前申込は不要です。
製作に必要なものは用意します。



本田コミュニティセンター
☎329-1600

牛牧北部防災コミュニティセンター
☎329-0147

牛牧南部コミュニティセンターつどいの泉
☎329-1511

お知らせ

募集・イベント・お知らせなど
生活に役立つ情報をお届けします。

日 日時 **所** 会場 **料** 料金 **対** 対象
資 資格 **定** 定員 **応** 応募方法 ☒ 締切
申 申込先 **問** 問い合わせ

障がい者などの 相談窓口を開設しています

日常の心配事、サービス利用や就労支援について、相談支援専門員が相談に応じます。先着2人(要予約)、前日までに予約のない場合は中止します。

所 ココロかさなるCCNセンター
相談室

●こころの相談

日 2月5日(木)13:30~15:30

対 心の病気で悩みのかた、その家族や関係者

事業所:支援センター ふなぶせ南

●ほほえみ相談

日 1月14日(水)13:30~15:30

対 知的障がい(発達障がい)のかた、その家族や関係者

事業所:生活サポートはしま 相談支援センター

問 福祉生活課 ☎327-4123

障がい者などの 電話相談はこちらへ

【知的障がいのかた】

生活サポートはしま相談支援センター
☎392-2800

障害者総合生活支援センター クロス
☎210-2078

【心の病気で悩みのかた】

うかい ☎239-5838

ふなぶせ ☎213-8811

ふなぶせ南 ☎201-6711

離乳食教室 (7~8か月頃対象)

日 ①1月28日(水)10:30~11:30

②2月26日(木)10:30~11:30

所 保健センター

(ココロかさなるCCNセンター3階)

対 市内在住の概ね7~8か月のお子さんと保護者

定 12組程度(先着順)

※ ①1月21日(水) ②2月19日(木)

持ち物 母子健康手帳、お子さんが普段使用しているスプーン

その他 きょうだいの託児があります。ご希望の場合は、申し込み時にお伝えください。

申 問 健康推進課
☎327-8611



健康福祉部からのお願い

健康増進計画および地域福祉計画のためのアンケート調査を行います。アンケートは無作為にて抽出し、個別に送付いたします。アンケート調査を受け取られたかたは、期限までの回答のご協力をお願いいたします。

問 健康推進課 ☎327-8611

地域福祉高齢課 ☎327-4126

DO YOU KNOW(脳)? あたまの健康チェック

あたまの健康チェックとは、1人10分程度で行う認知機能テストです。健康なうちから定期的にチェックすることで、認知機能低下の早期発見につながります。実施の前日までに予約が必要です。

日 1月7日(水)、14日(水)、21日(水)
28日(水)

①13:30~ ②14:30~

③15:30~ ④16:30~

所 ココロかさなるCCNセンター

来所時は、1階の地域福祉高齢課にお越しください。

料 無料

対 60歳以上で次に該当するかた

●要介護・要支援認定を受けていないかた

●認知症の診断・治療を受けていないかた

◎受検したかたには、自宅で実施できる脳トレグッズをお渡しします。

申 地域福祉高齢課 ☎327-4126

日曜・夜間救命講習

日 1月18日(日)9:00~12:00

普通救命講習Ⅲ/小児の傷病者を対象とした心肺蘇生法、AEDなどの救命講習

所 瑞穂消防署(別府2451-1)

料 無料 **定** 20人程度

申 一週間前までに岐阜市オンライン申請申込窓口サイトから申し込みまたは前日までに瑞穂消防署へ電話もしくは直接申し込み。

問 瑞穂消防署
☎327-0119



公共施設予約システム 利用者説明会

令和8年4月より公共施設の予約システムが切り替わりますので、利用者説明会を行います。

※説明会後には市ホームページにて、利用方法を掲載する予定です。参加は必須ではありません。

日 ①1月28日(水)18:30~20:00

②1月31日(土)10:00~11:30

所 ①市民センター ハナミズキホール

②巣南公民館 多目的ホール

※①②の内容は同じです。

問 生涯学習課 ☎327-2117

令和8年瑞穂市消防出初式

地域の消防・防災のため、日夜訓練を積んでいる消防団員の表彰や一斉放水を行います。ぜひ観覧にお越しください。

日 1月11日(日) 9:30~

所 巣南庁舎周辺(雨天時、巣南中学校体育館)

内容 消防関係表彰式、岐阜市消防音楽隊の演奏、一斉放水など(雨天時、内容変更あり)

その他 当日は巣南庁舎バス停の位置を変更します。

問 市民協働安全課 ☎327-4130

瑞穂市赤十字奉仕団からの お知らせ

みずほふれあいフェスタにて、募金活動にご協力いただきありがとうございました。みなさまからいただいた19,201円のうち、10,049円は令和6年能登半島地震災害義援金として、9,152円は令和7年台風15号災害静岡県義援金として日本赤十字社岐阜県支部に送金しました。紙面を借りて厚くお礼申し上げます。

令和8年度 総合クラブ 地域先生・サポーター募集

「瑞穂総合クラブ」の地域先生（講座の講師）とサポーター（講座のお手伝いをしていただけるかた）を募集します。

応 申込書を生涯学習課へ提出

※申込書は、ココロかさなるCCNセンター、市民センター、棠南公民館に設置のほか、市ホームページからもダウンロードできます

〆 1月30日(金)

申 問 生涯学習課 ☎327-2117

令和8年度 市民自主講座 講師募集

令和8年度の市民自主講座の講師を募集します。芸術、運動、文化、趣味、娯楽など幅広い講座の開設が可能です。

応 申込書を生涯学習課へ提出

提出時に簡単な面談を行いますので、事前にご連絡ください。

※申込書は、ココロかさなるCCNセンター、市民センター、棠南公民館に設置のほか、市ホームページからもダウンロードできます

〆 1月30日(金)

申 問 生涯学習課 ☎327-2117

高齢者等見守り人材向け講座

高齢者や障がい者のかたを消費者被害から守るための講座を開催します。

日 1月22日(木)14:00～16:00

所 ココロかさなるCCNセンター
5階第1・2・3会議室

内容

第1部 特殊詐欺被害防止に係る講話
講師:北方警察署生活安全課

第2部 “だまされやすさ”には理由がある?脳と心で読み解く詐欺リスク～貴方の大切な人を守るための⑧テクニックを教えます～

講師:安藤 大樹氏(あんどう内科クリニック院長・岐阜県非常勤健康管理医)

定 会場およびオンライン各50人

〆 1月16日(金)

申 QRコードより申し込み

問 株式会社エイチ・アイ・エス

☎050-1752-8335



岐阜地方法務局からの お知らせ

「所有者不明土地」の解消に向けて令和8年4月1日から不動産の所有者の住所や氏名・名称の変更登記が義務化されます(令和8年4月1日以前の変更も義務化の対象です)。個人も法人も変更の日から2年以内に登記をする必要があり、正当な理由なく義務に違反した場合、5万円以下の過料が科される可能性があります。

なお、かんたん無料の「スマート変更登記」の手続きを行えば、その後は法務局が職権で住所や氏名・名称の変更登記を行います。詳しくは法務局ホームページをご覧ください。

問 岐阜地方法務局
☎245-3181



令和7年中に 家屋を取り壊したかたへ

固定資産税は、毎年1月1日現在の状況に基づいて課税されます。よって令和7年中に取り壊された家屋については、令和8年度から課税の対象外となります。家屋を取り壊したかたはすみやかに「家屋滅失届」を提出してください。

◎滅失登記をされた家屋については提出の必要はありません。

提出先 税務課(穂積庁舎)、市民窓口課(棠南庁舎)

提出書類 家屋滅失届および取り壊した日付が確認できるもの

問 税務課 ☎327-4112

犬の糞尿は必ず始末しましょう

放置された犬の糞尿は近隣住民にとって大変迷惑です。後始末は飼主の責務であり、「散歩＝排泄」ではありません。排泄は自宅で済ませるようにトレーニングを行うことが大切です。犬の散歩に出かける際は、糞を回収するスコップやトイレシート、袋を携帯し、糞尿の適切な後始末をしましょう。

問 環境課 ☎327-4127

上水道課より 量水器取替えのお知らせ

上水道課では、量水器取替工事を発注し、約半年間かけて交換を行っています。

対象 量水器番号が各口径の18-〇〇〇〇の量水器

交換時期 交換前に工事業者(市発行の身分証を携帯)が訪問し、ご案内します。ご不在の場合は、チラシなどでお知らせします。

費用 無料

工事業者

・岐仙設備工業(有) ☎328-3372

・(株)棠南設備 ☎328-2534

・(株)光来組 ☎328-2799

問 上水道課 ☎327-2113

上水道課より 漏水調査実施のお知らせ

市内で水道管の漏水調査を実施しています。

日 令和7年8月1日(金)～2月27日(金)
調査業者 東和コンサルタント株式会社 ☎327-3997

●敷地内の一部に調査員が立入りますのでご了承ください

●消火栓・仕切弁付近に調査車両を停車して作業する場合があります

●水道メーターボックスの上には物を置かないでください

問 上水道課 ☎327-2113

固定資産税(償却資産)の 申告について

令和8年1月1日現在で償却資産を所有しているかたは、地方税法第383条の規定により必要な事項を申告する義務があります。1月30日(金)までに税務課に申告書を提出してください。

市の申告書は12月中旬に発送しています。別途申告書が必要なかたは税務課までご連絡ください。

問 税務課 ☎327-4112

公開講座

日本舞踊【藤間流(藤登恵会)】

毎日楽しく過ごすために足腰をきたえましょう。

日 1月17日(土)、18日(日)

14:00～16:00

所 市民センター 大和室

対 3歳以上

太極拳公開講座・交流会
【みずほ太極拳クラブ】

公開講座 入門太極拳の体験

交流会 各クラブの表演

日 2月1日(日)13:00～16:30

所 市民センター ハナミズキホール

料 無料

対 男女・年齢問わず

申 直接会場へお越しください

問 ☎327-3593(柳瀬)



合唱体験

【みずほレインボー合唱団】

私たちと一緒に歌ってみませんか♪
体験、お待ちしております。

日 2月8日(日)14:00～15:30

所 市民センター ハナミズキホール

対 来年度、小学1年生～中学3年生のかた

問 佐藤(QRコードより)



展示

水墨画展【栗南水墨画クラブ】

日 1月14日(水)14:00～

28日(水)12:00まで

所 栗南公民館 ロビー

第2回大和園介護者交流会

アロマの香りのするハンドクリーム作りをします。作品作りの後は、参加者の皆さんで、美味しいコーヒーをいただきながら、介護に関する情報交換や交流を通して気分転換しませんか?お気軽にご参加ください。

演題:メディカルアロマでセルフケア

～介護の合間にアロマでホッと一息～

講師:NPO法人日本メディカルアロマセラピー協会 堀部智子氏

日 2月20日(金)13:30～15:00

所 もとす広域連合老人福祉施設大和園
(本巣市曾井中島1156番地4)

対 日ごろ介護をされている人、介護に関心のある人

料 250円 ☎ 2月9日(月)

申 問 老人福祉施設大和園

☎0581-34-2555

必ずチェック!最低賃金
岐阜県最低賃金が改正

時間額1,065円(64円up!)

令和7年10月18日(土)から

岐阜県最低賃金は、年齢に関係なく、県内で働くすべての労働者に適用されます。なお、自動車・同附属品製造業の事業場は、令和7年12月21日(日)から岐阜県特定(産業別)最低賃金として時間額1,117円が適用されます。1時間あたりの賃金額が最低賃金額以上となっているか、必ず確認しましょう。

問 岐阜労働局賃金室 ☎245-8104

文化協会

文化協会事務局

☎328-7141(10:00～16:00)

☎https://mizuho-bunka.org

事業

新春書初め・ありがとうの三行詩

展示

日 1月18日(日)～27日(火)

所 市民センター サロン ※最終日は午前中のみ
表彰式

日 1月25日(日)10:00～

所 市民センター ハナミズキホール

優秀作品には、賞状と副賞あります。

サーキットトレーニング講習

日 2月 2日(月)10:00～12:00

2月12日(木)19:00～21:00

2月16日(月)10:00～12:00

所 申 市民センター ☎327-8448

定 15人 料 110円

問 生涯学習課 ☎327-2117

検察審査会からのお知らせ

「交通事故や犯罪被害に遭ったため警察や検察庁に訴えたのに検察官が裁判にかけてくれないのが納得できない」。検察審査会は、このようなかたのために、検察官が事件を裁判にかけなかったこと(不起訴処分)が正しかったのかを審査する国の機関です。審査会における申立てや手続案内に費用はかかりません。また、秘密は、固く守られます。

検察審査員は、選挙権を有するみなさんの中から、公平・中立な「くじ」で選ばれることになっており、みなさんのご協力なしには成り立たない制度です。引き続き、ご理解とご協力をお願いします。

問 岐阜検察審査会事務局

☎262-5263

地域防災の要

瑞穂市消防団員募集

消防団はあなたのチカラを求めています。地域防災の要として、一緒に活動しませんか。

入団資格

18歳以上で、市内に在住、在勤、在学のかた

待遇

年額報酬36,500円および出勤報酬を支給します。また、公務災害補償や5年以上在籍者には退職報償金の支給があります。

問 市民協働安全課 ☎327-4130



か た 手話で手話3つ!

障害者権利条約には、手話が言語のひとつであることが明記されています。かきりんと一緒に手話表現を学んで、理解を深めましょう。

【久しぶり】

胸の前で両手の4指の甲側を合わせ、左右にゆっくり離します。



【うれしい】

指を開いた両手のひらを内側に向け、うれしそうな表情をしながら胸の前で交互に上下させます。



問 福祉生活課 ☎327-4123 FAX327-1566

リトミック親子体操教室(上級編)

日程 1月30日(金)、2月6日(金)、13日(金)、20日(金)、27日(金) 各回10:00~11:30(全5回コース)

場所 巢南公民館 多目的ホール

対象 市内在住の満2歳以上の幼児と保護者

受講料 1,000円

定員 15名

申込 ①生涯学習課、こころかさなるCCNセンター、市民センター、巢南公民館の窓口で申込書に記入し提出
②QRコードよりお申し込み

申込期限 1月22日(木)

◎運動できる服装で、水筒、タオルを持参してください。



《抽選報告》

定員を超える申し込みがあった場合は抽選を行います。当選者には決定通知と受講料の納付書を送付し、落選者には落選通知を送付します。

問 生涯学習課 ☎327-2117



瑞穂市の人口

11月30日現在

人口 56,225人 (△31)

男 27,976人 (△9)

女 28,249人 (△22)

世帯数 23,943世帯 (+6)

※()内は前月比

99歳おめでとうございます



三島 禮子 さん

ご寄附

ありがとうございました

イシカワ金属株式会社様より
金800,000円

(教育目的のために活用)

株式会社フロンティア
コンサルティング 様 より
次代を担う「ひと」を育む事業
(企業版ふるさと納税)



女性のための キャリアデザイン& ライフデザイン講座

受講
無料

わたしの未来は
わたしが創る。



日本の女性は、働きたいのに、まだまだ“選べる”幅が少ない現実があります。

でも、誰かが決めた選択肢だけを受け取る時代は終わり。

このセミナーでは、自分らしさを言葉にしてブレない軸を育てる方法や、身近なロールモデルから学ぶ、未来の一步のつくり方を一緒に考えます。

1月25日 日

14:00～16:00

ココロかさなるCCNセンター
5階 第1・2・3会議室

講師



NPO法人こどもトリニティネット
理事長 西岡 はるな氏

申込はこちら▶



問 シーシーエヌ株式会社 ☎227-5085
総合政策課 ☎327-4128

発行 瑞穂市 岐阜県瑞穂市別府1288番地
☎058-327-4128 FAX058-327-7414
✉sougou@city.mizuho.lg.jp

□ <https://www.city.mizuho.lg.jp>
編集/総合政策課
QRコードは(株)デンソーウェアの登録商標です。



広報みずほをスマホでチェック！
多言語対応、音声読み上げ対応