

広報みずほ

MIZUHO 3

March 2024

vol. 251

みんなとまちを
つなげる広報紙

備えることの、大切さ。



瑞穂市の地震による被害想定

南海トラフ巨大地震

最大震度
6弱

建物被害
(全・半壊) **3,439棟**
死者 **13人**
負傷者 **252人**
避難者 **5,905人**

養老-桑名-四日市 断層帯地震

最大震度
6強

建物被害
(全・半壊) **6,200棟**
死者 **98人**
負傷者 **782人**
避難者 **11,399人**

平成23～24年度岐阜県南海トラフの巨大地震等被害想定調査

そのとき、あなたは？

今、起きるかもしれない大地震

今年3月11日、東日本大震災から13年が経ちます。この13年間に熊本地震や北海道胆振東部地震など、全国各地で大規模な地震が発生し、さらに今年元日には能登半島地震により大きな被害がもたらされました。地震は、いつ、どこで発生するのか予測ができません。ある日、突然発生するので、日常からの備えがどれだけでできているかが重要です。

瑞穂市に大きな被害を及ぼすことが予想される南海トラフ地震や養老-桑名-四日市断層帯地震。特に南海トラフ地震は高い発生確率を示しており(下図)、切迫性の高い状況です。

南海トラフ地震、養老-桑名-四日市断層帯地震の被害想定(上図)は、みなさんが日頃から家庭でできる地震対策をし、適切な行動をすることで、被害を減らすことができます。今月号では迫りくる巨大地震の危険性や地震への備えについてご紹介いたします。この機会に改めて地震への備えについて考え、地震発生後に適切な行動をとりましょう。

● 岐阜県と海溝型地震

大規模な南海トラフ地震は、大きく「東海地震」「東南海地震」「南海地震」などの震源域に分かれ、およそ100～150年間隔で繰り返し発生しており、東南海地震および南海地震は、前回発生してから約80年間、東海地震は約170年間、大規模な地震が発生していません。このため、南海トラフ全域でいつ地震が起こってもおかしくない状況です。

過去の事例を見てみると、駿河湾から四国沖の広い領域で同時に地震が発生したり、マグニチュード8クラスの大規模地震が隣接する領域で、時間差を置いて発生したりしています。その時間差は、32時間後や2年後といったように幅があるのが特徴です。

今後30年の発生確率

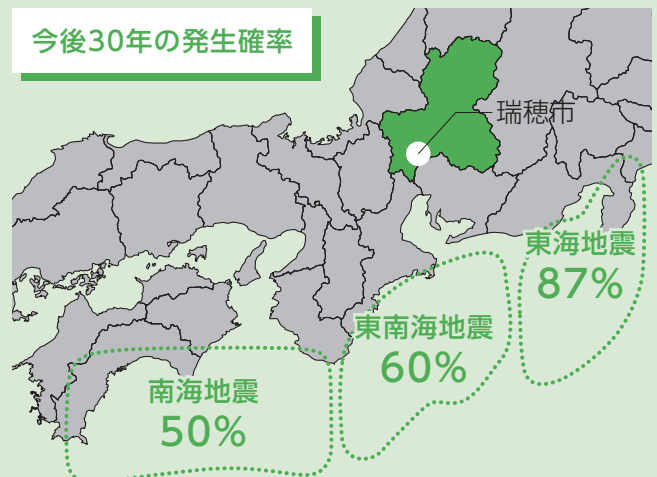

今すぐできる!家の中の地震対策

✓ 家具の固定

家具を固定しましょう。万が一、倒れてきた場合でも通路をふさがらないような配置を考えましょう。

✓ 安全スペースの確保

室内になるべく物をおかない「安全スペース」(物が落ちてこない・倒れてこない・移動しない空間)を作っておきましょう。

✓ 照明器具

吊り下げ式の照明は落下の危険があり要注意。チェーンなどの補強器具を使って天井に固定しましょう。

✓ 窓ガラスの飛散防止

飛散防止フィルムを貼っておけば、ガラスが割れたとしても、破片が部屋中に散らばるのを防ぐことができます。

✓ 液晶テレビの固定

薄型テレビやパソコンなどは不安定でとても危険です。専用の器具を使って固定したり、粘着マットを敷いて落下を防ぎましょう。

● ブロック塀などの安全対策

国土交通省から安全点検のためのチェックポイントが示され、既設の塀の安全性が強く求められています。塀が高すぎたり、基礎がない、鉄筋が入っていないなど、状態によっては補修などの対応が必要です。



● 防火対策も忘れずに

出火を阻止し、延焼を食い止めることが重要です。そのために、住宅用消火器や住宅用火災警報器、感震ブレーカーなどの設置を合わせて行うことが効果的です。

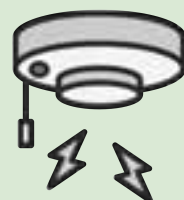

グラっときたら

1 まず身の安全

姿勢を低くし、頭を守り、揺れが収まるまで様子を見ましょう。屋外では、ブロック塀の倒壊や看板などの落下に注意しましょう。



2 火の始末、出口の確保

揺れが収まったら、ガス栓を閉め、ブレーカーを落としましょう。屋内に閉じ込められないように、ドアや窓を開けましょう。



3 家族の安否確認・情報収集・避難

家族の安全を確認した後、テレビやラジオ、防災行政無線などで情報を収集し、今いる場所が安全か判断し、必要に応じて避難しましょう。



被害を最小限に！

家族を守る備え

災害発生直後にすぐ役立つのは、家族との備え・家での備えです。災害前後に何を行うべきか知っておくことが、被害を最小限に抑えることに繋がります。



自助



自分自身や家族単位で行う、最も基本的な防災です。家での備えだけでなく、家族間での情報共有などが含まれます。感染症対策や避難先に向かうまでの危険性などから、自宅の安全が確保できる場合は在宅避難をおすすめします。

共助



自分だけで対応できない大きな問題に対処するための、地域内での防災。

公助



公的機関による避難所開設や救命活動、ライフライン(電気・水道・ガス)の復旧など。

災害前の準備

備蓄

備え忘れないよう、非常持出品・備蓄品の両方を7ページのチェックリストで確認しましょう。備蓄品の場合、水・食料の目安は1人3日分です。また断水の可能性を考慮し、簡易トイレも備えておきましょう。服用中の薬やコンタクトレンズなど、個人で必要な物も忘れずに。



家具の転倒・落下・移動防止

地震発生時のケガの30〜50%は、家具類の転倒・落下・移動が原因です。これは火災の原因や避難経路の妨げにもなります。収納家具の数を絞って集中的に収納する、家具を安全な場所に設置する、家具を固定するなど、地震に強い部屋づくりをしましょう。

家具類の転倒・落下・移動防止対策ハンドブック

©東京消防庁



建物の耐震化

昭和56年5月31日以前に建築された建物は、耐震性が不十分なものが多く存在します。まずは、耐震診断を実施し、耐震性を把握しましょう。そして、耐震性が不十分であった場合には耐震改修や建て替えを検討しましょう。市では、木造住宅の耐震診断や耐震改修工事費の補助を行っています。くわしくは、都市開発課までお問い合わせください。



公助の役割

公助は市役所、消防、警察、自衛隊などによる公的な支援を指します。市は地域防災計画に基づき、避難所の整備や他市町村・市内民間企業との防災協定締結など、災害発生時の体制強化に取り組んでいます。また、市では、瑞穂市防災読本・ハザードマップを常時、配布しています。



家族でルールを決める

災害発生時は連絡を取ることが難しくなります。あらかじめ家族で避難先や避難ルート、安否確認の方法を共有しておくことが大切です。ハザードマップを確認し、避難経路を選定するなど、家族で災害発生時にどのような対応をするのか決めておきましょう。



みずほ市民メールへ登録

利用登録(無料)することで、防災行政無線の放送内容や気象情報・特別警報の発令などをメールやLINEで受信することができます。自宅にいなくても、防災の情報を得られますので登録がお済みでないかたは、ぜひ登録をお願いします。



ハザードマップで確認

災害時に、自分の住む地域にどのような危険があるか、避難先となる避難所の場所などを確認しましょう。



災害後の対応

災害時の情報収集

大規模災害の発生時、市内の情報収集に役立つのが岐阜県総合防災ポータルです。緊急情報が配信されるほか、気象情報や避難所開設情報など災害状況を把握できるリンク先がご覧になれます。



在宅避難か？避難所か？

自宅が損壊・倒壊するなど、身の安全が確保できない場合、市指定の避難所へ避難してください。自宅の安全が確保できる場合には、感染症対策などから在宅避難を推奨しています。自分や家族の状況も踏まえて避難方法を決めましょう。

在宅避難 メリット

・人目が気にならない、移動の必要がない

デメリット

・食料確保や情報入手、事態が変わった時の判断を自分でする必要がある

避難所 メリット

デメリット

- ・食料や物資、情報が確保・入手しやすい
- ・周りの人と励まし合えるため心強い
- ・人目が気になる
- ・避難所にいる人みんなと同じリズムで生活する
- ・水回りなど共同で利用するため、衛生的な環境が保たれにくい

共助の役割

共助は、自分や家族だけでは対応できない問題に対処するため、近所のかたや地域のかたと一緒に行う防災活動です。

自主防災組織

自主防災組織は防災活動を目的とした組織で、普段は防災の啓発活動、地域の危険個所の調査、防災訓練を行います。災害発生時は避難所の運営や、高齢者などの災害弱者への支援の担い手となることが期待されています。市では自主防災組織を地域の防災の大切な担い手と考え、支援を進めています。



避難所確認訓練の様子

消防団は地域防災の要

瑞穂市消防団 団長 廣瀬 真さん



防災への意識を高めて

能登半島での地震を受け、規模の大小はあるにしても、瑞穂市でもいつかは必ず災害が発生するという考えのもと、防災に対して気を引き締めました。今回の地震の状況を見ると、地震による家屋倒壊や、道路が寸断されて孤立する集落が出るなどしており、瑞穂市で同様の地震災害が発生した際の対応を考えていかなければならないと感じました。また、市民のみならずにも、災害時の避難行動など、防災意識を高く持っていたとき、いざというときに冷静に行動できるようしっかりと頭に入れておきたいと思っています。

災害に強い消防団へ

火災を含め、災害現場にはさまざまな状況があり、その現場に応じた対応をとることが求められます。消防団では、災害現場を再現した倒壊家屋からの救出訓練を実施するなど、災害対応力を高める訓練を行っています。また、エンジンカッターやチェーンソーなど特殊な機器の取扱いができるように、講習会を実施して知識と技術の向上を図っています。そして、被害を減らすためには、団員全員が一致団結し、心をひとつにしなければいけないとの思いで指揮にあたるよう心掛けています。

災害発生時に、約250人が一斉に活動できる組織というのは非常に強力です。消防署員も活動しますが、地域のことを理解している消防団にこそ救える命があると思っています。災害に強いまちづくりに向けて、地域に密着した消防団として、住民、行政と連携を密にしていきたいです。

地域ぐるみで防災訓練を

本田校区自治連合会 ほんでん防災会議 会長 岡本勝之さん



本田小校区での取り組み

私が防災に取り組みきっかけとなったのは、3・11の東日本大震災です。その年の7月には自治会で自主防災組織を立ち上げ12月には避難誘導訓練をはじめとした防災訓練を実施し、秋の恒例行事となりました。その後、本田校区自治連合会の設立により防災をさらに推進し、令和4年度からは、発災をイメージして3避難所同日時での防災訓練を実施しています。発災直後に、誰でも躊躇なく、行動することができるよう「手順書」を作成し、いつ誰でも初動期の避難所開設が行える訓練を行い、内容の改善に努めています。

防災は事前の訓練が重要

災害が起きる前にできることとしては、食料品や生活必需品などの備蓄、その備蓄品などを持ち出すリュックサックの準備が必要です。また、建物の耐震化、寝室の家具転倒防止、発災時に家族間での安否確認方法を決めておくことも必要です。

しかし、何よりも災害が起きたときに迷わず行動できるように、情報収集、消火、避難などの防災訓練が重要であると思います。防災訓練は、地域のかたがたと協力して行うことから、顔の見える関係の構築、連帯感や信頼関係を築き、地域コミュニティの活性化にもつながっていきます。

発災により市全域に危険が生じたとき、まずは地域住民の安全・安心が重要です。自分自身の身を守り、隣近所の方の安全を確保するためにも、基本となる防災訓練を地域ぐるみ、家族ぐるみでぜひ取り組んでほしいと思います。

非常持出品・備蓄品チェックリスト

非常持出品

避難するとき最初に持ち出すものです。各々の事情に合わせて、必要最低限のものをリュックなどに準備しておきましょう。

非常食

- 飲料水
- レトルト食品
- 缶詰(缶切り不要タイプ)
- アルファ米
- インスタント食品
- お菓子類

医薬品

- 救急薬品セット
- 常備薬
- 持病薬
- お薬手帳
- マスク

生活用品・衛生用品

- 携帯ラジオ
- 懐中電灯
- 予備電池
- ロープ
- ナイフ
- ビニール袋(大・小)
- 使い捨てカイロ
- ドライシャンプー
- ウェットティッシュ
- 歯磨き用品
- 災害用簡易トイレ
- 現金・貴重品
- 健康保険証(コピー可)
- 通帳・印鑑

衣類

- ヘルメット
- 衣類・下着
- 毛布
- レインコート
- 軍手(厚手の手袋)

要介護者のいる家庭

- 介護用おむつ
- 障害者手帳
- 補助用具などの予備

乳幼児用品

- 粉ミルク・ほ乳びん
- 離乳食
- スプーン
- 紙おむつ
- バスタオル
- だっこ紐
- 母子手帳

1人あたり1日
3ℓの飲料水が必要!
🍷×4人=12ℓ/1日
12ℓ×3日分=36ℓ

備蓄品

物資が届くまでの間、自足するものです。1人3日分を目安に備蓄しましょう。飲料水は1人あたり1日3ℓ必要です。

食料品

- 非常食(レトルト食品、缶詰など)
- 食器類
- はし・スプーン
- ラップフィルム

生活用品

- カセットコンロ
- 予備のボンベ
- 野外バーベキュー用品
- 燃料(木炭・固形燃料など)
- 給水用ポリタンク
- 洗面用具、ドライシャンプー

生活用水・飲料水

- 4人なら飲料水(3日分)は36ℓ

その他

- ホイッスル、ビニールシート
- 新聞紙、災害用簡易トイレ
- 生理用品、工具類

あると便利なもの

必要最低限のものだけでなく、自分や家族の事情に合わせて用意すればより安心です。アウトドア用品は災害時にも役立ちます。

ポータブル電源

携帯電話の充電だけでなく、扇風機や電気毛布などにも使える。



サバイバルシート

アルミが貼り付けられた保温性の高いシートで、体温を維持できる。



マルチツール

ナイフ・ハサミ・ドライバなどひとつになっており、便利。



金属製カップ

食器やコップとしてだけでなく、たき火やコンロで煮炊きするのにも使えて便利。

ランタン

消費電力が少なく長寿命なLEDのものが使いやすい。



モバイルバッテリー

情報収集・安否確認に必要な携帯電話を充電するために。



浄水器・浄水剤

川の水や雨水をろ過して飲む手段があると安心。

抗菌・消臭スプレー

長時間の避難生活になると、衛生面や身だしなみが気になってくる。

掃除用具

在宅避難生活のほか、壊れたものや飛散したガラスを片付けるのに役立つ。

ヘッドライト

両手が使えるので、作業に便利。

アイマスク・耳栓

周りの音や明るさが気になるときに。

ガムテープ

マジックペンでメモ書きとしても利用。

県内21市合同企画

口座振替推進 キャンペーン

市税・各種料金の口座振替に新規お申し込みで

抽選で
県内最大
1,600人に!!

1,000円が当たる!

実施期間 3月15日(金)～5月31日(金)

主催:岐阜県内21市・岐阜県都市会計管理者会
後援:岐阜県市長会

☎ キャンペーンについて 会計課 ☎327-4122

県内21市の合同企画として、税金などの口座振替率の向上を図るため、推進キャンペーンを行います。

現在、市の対象科目(市税・各種料金など)を現金で納付されているかたで、1つでも新しく口座振替の申し込みをされたかたに、抽選で現金1,000円が当たります。(県内最大で1,600人)

対象科目

市・県民税・森林環境税(普通徴収)	下水道使用料
固定資産税	集排使用料
軽自動車税(種別割)	コミ・プラ使用料
国民健康保険税	幼稚園保育料等
後期高齢者医療保険料	保育所保育料等
放課後児童クラブ保育料	学校給食費
水道料金	住宅使用料

申込方法

下記金融機関の窓口へ口座振替依頼書を提出してください。口座振替依頼書は、納税通知書に同封されているほか、金融機関窓口にて用意されています。

- 大垣共立銀行
- 十六銀行
- 岐阜信用金庫
- 大垣西濃信用金庫
- ぎふ農業協同組合
- 西美濃農業協同組合

ペイジー口座振替受付サービス

下記の対象科目は、市役所窓口でキャッシュカードを提示することで、口座振替の申し込みができます。

国民健康保険税…**税務課**
後期高齢者医療保険料…**医療保険課**
水道料金、下水道使用料、
コミ・プラ使用料、集排使用料…**上水道課**

※口座振替登録については、各担当課へお問い合わせください

市税等公共料金の納付は、便利で確実な口座振替のご利用を

- 一度手続きすれば翌年度も継続されるので、毎年の手続きは必要ありません!
- 納期ごとに納めに行く手間がはぶけて便利です!
- 期日に合わせて自動的に引き落とされるので、うっかり納め忘れる心配がありません!
- 納税のために現金を持ち歩く必要がなく安全です!

年度末・年度初めの日曜日に開設します！

住民異動届の臨時受付窓口

日時 3月31日(日)、4月7日(日)の9:00～17:00

場所 穂積庁舎 2階 市民課

転入届、転居届、転出届※、印鑑登録の受付

- 新築の住宅やアパートへ入居のかたは、契約書など地名、地番の分かるものをご持参ください。
- 同日転出届を出されたかたのマイナンバーカード、住民基本台帳カードによる特例転入は受付できません。必ず転出証明書をご持参ください。

住民票、戸籍証明書、印鑑登録証明書等の交付

- 証明書の広域交付は、取扱いできません。
- 戸籍の届出は、仮受付となります。また、特別永住者に関する事務および外国人の在留関連事務(転出証明のある転入および転居に伴うみなし住居地届を除く)は、取扱いできません。

マイナンバーカードの交付(16:00まで)

- 手続きには予約が必要です。マイナンバーホットライン(☎322-2013)までご予約ください。受付時間 平日の8:30～17:15

国民健康保険、国民年金、後期高齢者医療

※転入・転居・転出に関連する諸事務の一部を取扱う予定ですが、すべてを取扱いすることは困難な場合があります。平日に改めて担当課へ来庁をお願いすることがありますので、ご了承ください

オンラインで転出届を提出できます！

マイナポータルからオンラインによる転出届の提出が可能です。このサービスにより、転出による市役所への来庁が原則不要となります。

マイナンバーカード(電子証明書が有効なもの)をお持ちで、国内での引越しの際に利用できます。ご自身単身での引越しのほか、ご自身と同一世帯員、ご自身以外の世帯員のかたの引越しでも利用可能です。

※マイナポータルを通じて転出届の提出をした後は、別途、転入先市区町村の窓口で転入届等の手続きが必要です

引越し手続きについて



問 国民健康保険、国民年金、後期高齢者医療:医療保険課 ☎327-4159 左記以外:市民課 ☎327-4113

がん検診で「要精密検査」となったら

精密検査が必要となったかたが精密検査を受けずにいると、せっかく見つけることができた“がん”を見逃してしまうかもしれません。精密検査の対象となったかたは必ず検査を受けてください。

令和5年度がん検診で「要精密検査」となったかた

(令和6年2月13日現在)

	要精密検査	精密検査未受診	精密検査受診		
			がんを発見	がんの疑い	がんではない
胃がん検診	33人	17人	1人	0人	15人
肺がん検診	74人	10人	1人	3人	60人
大腸がん検診	227人	160人	2人	0人	65人
乳がん検診	69人	9人	4人	1人	55人
子宮頸がん検診	24人	7人	0人	0人	17人

問 健康推進課 ☎327-8611

市有財産の売り払いについて

次のとおり市有地の売り払いを競争入札により行います。

日時 4月25日(木) 9:30～
場所 市役所(穂積庁舎)3階 第3会議室
申込 市有財産一般競争入札参加申込書兼受付書
に、必要書類を添えて提出。
提出期限:4月3日(水)

◎様式は市ホームページから
ダウンロードできます。



必要書類

- ・市区町村民税納税証明書
- ・土地利用計画書
- ・誓約書
- ・農地の買受適格証明(地目が田・畑の場合)
- ・委任状(代理人が入札に参加する場合)
- ・住民票の写し、身分証明書(個人の場合)
- ・法人登記簿全部事項証明書の写し(法人の場合)

問 財務情報課 ☎327-4131

番号	場所	地目	地積(公簿)	地積(実測)	予定価格(円)
1	只越字松原997番10	宅地	47.40m ²	47.40m ²	1,341,000
2	十九条字河原143番3	田	484m ²	484.78m ²	4,896,000
3	穂積字領下分218番15	宅地	374.08m ²	374.08m ²	12,307,000
4	穂積字領下分218番16	宅地	207.00m ²	207.00m ²	6,499,000
5	唐栗字深町92番2	雑種地	766m ²	766.07m ²	7,890,000
6	穂積字東原696番1	田	529m ²	529.42m ²	12,017,000
7	牛牧字野畑1530番1	畑	958m ²	958.24m ²	28,076,000
8	本田字中ノ町1552番460	宅地	211.15m ²	209.47m ²	7,478,000
9	古橋字土海道1520番1	田	958m ²	958.73m ²	21,955,000

受付1か月後から、入居可! 市営住宅入居者募集

物件情報 美江寺住宅(7戸)

所在地	美江寺210番地・217番地
構造	鉄筋コンクリート造3階建
間取り	3DK
家賃	収入に応じて金額が変動
敷金	家賃の3か月分 ※共益費(自治会費含む)は別途
駐車場	1戸につき1台(無料)
物置	1戸につき1基(無料)

受付期間

- ・土・日・祝日を除く、平日の8:30～17:15
- ・申込者多数の場合は、抽選となります

入居資格

- ①住宅に困窮しているかた
- ②原則として同居親族がある※
- ③市町村民税を滞納していない
- ④原則、世帯1か月の収入が15万8千円以下
- ⑤入居者・同居者が暴力団員等でない
- ⑥ペットの飼育禁止
- ⑦連帯保証人が2名必要
※60歳以上のかた、身体障がい者などについては、単身入居可

申込方法

以下の書類を都市管理課へ提出してください。

- (1) 指定の申込書
- (2) 入居者全ての令和5年分の所得課税証明書、市区町村民税納税証明書
- (3) 同意書および誓約書
- (4) その他必要とする書類

問 都市管理課 ☎327-2102

パパ、妊婦さんに変身!赤ちゃんをお風呂に入れてみよう

妊娠シミュレーターを装着した妊婦体験と赤ちゃん人形を使っての沐浴を体験実習します♪ご夫婦でご参加ください。



日時 3月15日(金) 19:00～20:30
 場所 ココロかさなるCCNセンター 3階
 対象 市内在住の妊娠中のママとパパ
 持ち物 母子健康手帳、バスタオル1枚
 予約 3月12日(火)までに要予約

沐浴講座を開催します!

新生児期の赤ちゃんをお世話するかたのための、沐浴体験実習講座(ベビーバスを使用)です。

赤ちゃんの清潔を保つための安全な沐浴を体験実習できます。



日時 3月19日(火) 13:30～15:00
 場所 ココロかさなるCCNセンター 3階
 対象 市内在住の妊娠中のママとパパ
 お世話予定のある祖母
 持ち物 母子健康手帳、バスタオル
 予約 3月14日(木)までに要予約

プレママの赤ちゃんお世話講座

抱っこ、おむつ替え、ミルク作りなど、赤ちゃんが産まれた後の生活はやることがいっぱい♪

助産師・保健師と一緒に赤ちゃん人形を使いながら体験してみましょう。



日時 3月27日(水) 13:30～15:00
 場所 ココロかさなるCCNセンター 3階
 対象 市内在住の妊娠中のママ
 持ち物 母子健康手帳
 予約 3月22日(金)までに要予約

問 子育て世代包括支援センター ☎322-5670

ひとり親家庭の高校進学を援助

田口育英金の申込受付

■対象者

次のすべてに該当するかた

- ①市内在住のひとり親家庭の子(両親ともいない家庭も含む)
- ②4月から高等学校※の1年生として就学予定の子
- ③勉学意欲を持ちながら、主に経済的理由のために就学が困難な子

※対象にならない学校もあるため、詳細はお問い合わせください

■募集人数 6人(申込多数の場合は選考あり)

■支給金額

1人あたり年額36万円

■支給期間

3年以内

※育英金の目的および要項などに該当しなくなった場合は、支給されません

■応募方法

申請書に必要書類を添えて、子ども支援課へご提出ください。(申請書は子ども支援課にて配布)

■提出期限

3月22日(金)

問 子ども支援課

☎322-3022

市役所で働いてみませんか？

令和6年度 会計年度任用職員を募集

会計年度任用職員とは、地方公務員法第22条の2第1項の規定に基づき任用される一般職の非常勤職員です。4月1日任用の職員を募集しますので、希望されるかたは下記により応募してください。

任用期間 令和6年4月1日～令和7年3月31日
応募方法 申込書および資格証明書の写し(資格を要する職種のみ)を担当課へ提出
選考方法 面接試験および実技試験(保育士のみ)
応募期限 3月11日(月)必着

※申込書と各職種の給与、勤務条件などは、総務課と担当課で配布するほか、市ホームページからもダウンロードできます。また募集については、原稿作成時点での予定であるため、変更することがあります
※職務内容、勤務条件などの詳細については、担当課へお問い合わせください



問 総務課 ☎327-4111

募集職種

健康推進課 ☎327-8611

- ・管理栄養士(短時間勤務)
- ・栄養士(短時間勤務)

幼児教育課 ☎327-2147

- ・担任保育士
- ・保育士
- ・保育補助員
- ・保育所調理員
- ・保育所保健師
- ・保育所看護師
- ・子育て支援員
- ・子育て支援センター保育士
- ・放課後児童クラブチーフ
- ・放課後児童クラブサブチーフ
- ・放課後児童クラブ指導員
- ・放課後児童クラブサポーター
- ・放課後児童クラブ指導員(スポット)
- ・放課後児童クラブサポーター(スポット)

図書館 ☎326-2300

- ・図書館司書

給食センター ☎328-7771

- ・給食センター調理員
- ・管理栄養士



新型コロナワクチンinformation

新型コロナワクチンの特例臨時接種期間は 3月31日(日)で終了します

全額公費(無料)で接種が可能な期間は終了します。令和5年秋開始接種を未接種のかたで接種を希望されるかたは、送付済のご案内を参照のうえ、お早目に予約・接種をお願いします。



ご注意ください!

最終日(3月31日)は日曜日となります。市内では休診となる医療機関が多いため、接種をご希望の場合は、必ず診療日に医療機関へご相談ください。

令和6年4月以降のコロナワクチン接種

2月時点で、国は「法に基づく定期予防接種として実施する」と方針を示しており、対象者(予定)は以下のとおりです。詳細は国の方針が決まり次第、広報・ホームページなどでお知らせします。

対象者 ・接種当日に65歳以上のかた
・60歳以上65歳未満のかたで心臓・じん臓・呼吸器・ヒト免疫不全ウイルスによる免疫機能に障がいのあるかた(身体障害者手帳1級相当)

時期 年1回、秋冬に接種

ワクチン 未定

自己負担 あり(生活保護のかたは無料)

※定期予防接種の対象者とならないかたは、任意接種(全額自費)で接種可能となる予定です

接種券申し込み方法(再発行含む)

接種券申し込みについても、3月29日(金)をもって終了します。

健康推進課へ電話

☎327-8611
8:30～17:15
※土・日・祝日除く



健康推進課へ来庁

穂積庁舎2階
8:30～17:15
※土・日・祝日除く



コロナワクチンナビ

厚生労働省ホームページ
※3月25日(月)
19:00受付終了



＼ JR穂積駅圏域拠点化構想事業からのお知らせ ／

レンタサイクル貸出中!

エキサイトサードプレイスでは、社会実験の一環として自転車を無料で貸し出しています!予約なしでご利用いただけます。ぜひ、お気軽にご利用ください!



貸出時間 平日10:00~17:00
貸出場所 エキサイトサードプレイス事務所
貸出料金 無料

※デポジットとして1,000円をお預かりし、自転車返却後に返金します

エキサイトサードプレイス 出店者&利用者 募集中!

ユニットハウスで、商品の販売や各種教室、個展など、さまざまな用途に使用できます!

出店料が、初出店から
10営業日は無料!



その後、出店料が必要です。

ExSite会員 1,500円/日
非会員 2,500円/日



ワークスペース開放中!

仕事や学習で利用可能なワークスペースを無料で開放しています!フリーWi-Fiもご利用いただけます。

利用時間 平日10:00~17:30
休館日 土・日・祝日、年末年始

JR穂積駅周辺まちづくり協議会 ExSite事務局
 ☎329-5520 FAX329-5521
 ✉hozumiekishu@gmail.com

総合政策課
 ☎327-4128 FAX327-4103
 ✉sougou@city.mizuho.lg.jp

エキサイトの情報はコチラをチェック!

Instagramはこちら!
 @exsite_hozumistation
 Facebookはこちら!
 @hozumiekimaekyotennka

犠牲になられた皆さまには、謹んでお悔やみを申し上げるとともに、被災された方々にお見舞いを申し上げます。1日も早い復旧復興を願っています。この地震で当市は震度4を観測しましたので、「瑞穂市地域防災計画」に基づき、警戒本部を設置し部長級以上の職員に参集を命じ、午後4時50分には警戒本部を立ち上げ、職員に市有施設や市内の確認などを指示することができました。

今年、温かく穏やかにお正月を迎えましたが、元日午後4時10分石川県能登地方を震源とする地震があり、同県志賀町で震度7の揺れを観測し、この地震で238人(うち災害関連死の疑い15人)のかたがお亡くなりになられています。今なお行方不明者19人のかたの捜索活動が、度重なる雨や雪で二次災害の危険がある中、懸命に続いている状況です。また、大変寒い中453か所の避難所に身を寄せられているかたは約1万5千人になります。厳しい避難生活で病気などが悪化したり、体調を崩されるかたもおられるとの報道もあります。

市民の皆さまには、この地震発生時に「ご自身を守る行動ができましたか」と機会あるごとにお話ししていただきます。火の元の安全を確認し、安全な場所に避難できたかを顧みていただきたいと思えます。ご自分の判断で安全な場所に避難するなど、自分の命は自分で守っていただくことが、一番大切な事になります。

今後も、いつどこで発生するかわからない災害に備えて、職員一人一人が常日頃から危機管理意識を高く持ち危機管理体制のさらなる強化に努めてまいりますので、議員各位のご理解ご協力を賜りますようお願い申し上げます。現在、被災地への支援については岐阜県と連携を取りながら当市においても職員の派遣を行っており、引き続き支援を行っていきたく考えております。



令和六年 第一回瑞穂市議会臨時会
 所信表明
 市長 森 和之

通学路を一緒に歩いてみましょう

もうすぐ新入学のシーズンです。入学を控える子どもたちにとっては、ワクワク・ドキドキの季節ですね。

せっかくのこの時期、お子さんと一緒に自宅周辺や通学路を歩いてみましょう。子どもたちの交通事故防止への関心と知識を高め、登下校時や下校後の交通事故防止につながります。

年齢別人口10万人当たりの
死傷者数は7歳児(1年生)が最多です!



保護者のみなさんへ

- ・通学路に潜む危険な場所を確認し、何が危険か、安全確認の方法などを具体的に教えましょう。(横断歩道、交差点などでの安全確認)
- ・公園などを利用する際に通行する道路も確認しましょう。
- ・交差点での安全確認など自転車利用時についても同様の確認をしましょう。

新入学予定のみなさんへ

- ・道路を横断するときは、横断歩道を渡りましょう。
- ・横断歩道を渡るときは「止まって」「見て」「車が止まるのを確かめて」くださいね。
- ・横断歩道で車が止まっても、反対側から来る車が止まるのも確かめましょう。
- ・自転車は左側通行です。交差点では必ず止まって左右の安全確認をしましょう。

ドライバーのみなさんへ

- ・横断歩道は歩行者優先です。歩行者を認識したら必ず停止しましょう。
- ・「◇ ◇」マークに接近したら、前方の横断歩道の状況を確認しましょう。
- ・道路上で子どもを見かけたら、急な飛び出しなどに注意しましょう。

問 市民協働安全課 ☎327-4130



北方警察署の窓

警察官になりませんか?

岐阜県警察官採用試験の受付開始

皆さん、「警察」と聞くとどんなイメージをお持ちですか?正義感や逮捕など、堅い言葉と重い責任が浮かび、「ちょっと私には…」と感じるかたもいるかもしれません。

ご安心ください。警察官に採用されても、いきなり現場に出るわけではありません。

大学卒業のかたは約6か月、それ以外(高校卒業など)のかたは約10か月の間、関市にある「岐阜県警察学校」で仲間たちと寝食を共にしながら、法律や実務の基礎知識の習得、柔道・剣道・逮捕術などを通じた体力作りをして警察官になるための勉強、訓練をしています。柔道・剣道の未経験者も多いため心配はありません。



警察学校を卒業した後も配属先の警察署では、一定期間個別に指導員が付き、その他の署員も親身になってサポートします。

警察学校での教養や訓練、先輩のサポートのほか、なにより本人の頑張りや成長していくのです。



今回の採用試験は、大学卒業、または卒業見込みのかたが対象となり、それ以外のかた(高校卒業など)が対象となる試験は秋に実施予定です。採用試験の詳細は北方警察署、またはお近くの交番などへお尋ねください。

問 北方警察署 ☎324-0110



農業委員会
からの
お知らせ



農地に関するさまざまな手続き

農地転用に関する手続き

Q 農地転用とは…?

農地を、住宅や駐車場などの農地以外の用途に変更することです。

Q 農地転用には手続きが必要?

農地転用するには、許可または届出が必要です。

市街化区域以外の農地 ▶ 許可

市街化区域内の農地 ▶ 届出

Q 許可(届出)申請は、どこへ提出?

農業委員会に許可(届出)申請書を提出してください。申請書の作成の際には、事前に地元の農業委員または農業委員会事務局にご相談ください。

どうして許可(届出)が必要?

日本は、地形上利用できる土地が少なく、計画的に土地を利用する必要があります。

そのため、例えば都市地域には都市計画法が、農業地域には農業振興地域に関する法律(農振法)があり、土地利用に制限が加えられています。

特に食料の多くを海外に依存している日本は、国内の食料供給力を強化する必要があるため、農地法によって農地転用に対する規制が設けられ、許可や届出が必要になります。



農地の相続に関する手続き

Q 農地を相続したときは?

農業委員会に相続の届出をお願いします。

Q 手続きに必要な書類は?

相続が確定したら、土地の登記事項証明書、もしくは遺産分割協議書の写しを添付し、農業委員会事務局に届出書を提出してください。

4月1日より、相続登記の申請が義務化

令和6年4月1日よりも前に相続した不動産についても、義務化の対象になります。くわしくは、法務省のホームページをご確認いただくか岐阜県地方事務局(☎245-3181)にお問い合わせください。

問 農業委員会事務局 ☎327-2103



環境課
からの
お知らせ



美来の森での

粗大ごみ袋の日曜回収を継続します

令和5年11月から試験的に、毎週日曜日の9時～12時の間で、美来の森での「瑞穂市指定粗大ごみ袋」の回収を始めました。この取り組みを令和6年度以降も引き続き行います。

なお、瑞穂市指定粗大ごみ袋に入らない粗大ごみ(シール対応している粗大ごみ)は、従来どおり毎週水曜日・第4日曜日の9時～12時の間での回収になりますので、お間違いのないように搬入してください。

美来の森での粗大ごみ受け入れ

●粗大ごみ全般(粗大ごみ袋を含む)

毎週水曜日と第4日曜日 9:00～12:00

●粗大ごみ袋のみ

毎週日曜日(第4日曜を除く) 9:00～12:00

ご不明な点がございましたら、環境課までお問い合わせください。

問 環境課 ☎327-4127

消費生活 相談室 だより

強引な訪問購入に 注意しましょう!!

年配の女性から「どんなものでも買い取ります」と丁寧な電話があり、洋服の買取を承諾した。訪問してきたのは男性で「貴金属はないか」と強く言われ、怖くなって夫の金歯やネックレスなどを探して渡してしまった。

買取書のチェック欄に勝手に記入され、買取業者の男性は買取代として約2万5千円を置いて帰った。



Point!!

消費者へのアドバイス

- 訪問購入をしようとする購入業者が突然訪問して勧誘することは禁止されています。前もって電話で訪問約束した場合でも、消費者が事前に承諾していない物品は売却を求めることはできません。
- 訪問売却をする場合は、必ず契約書を受け取り、買取価格や買取業者の連絡先などを確認することが大切です。
- 条件を満たせばクーリング・オフができます。

問 消費生活相談室 ☎328-1181
消費者ホットライン(局番なし) 188
県民生活相談センター ☎277-1003



マイナンバーカードで コンビニ交付サービスが 利用できます!

マイナンバーカードに格納される利用者証明用電子証明書および利用者証明用電子証明書の暗証番号(数字4桁)を利用して、コンビニエンスストアなどのマルチコピー機で各種証明書を取得することができます。

ぜひマイナンバーカードを取得し、便利でお得なコンビニ交付サービスをご利用ください。

証明書	手数料	
	コンビニ	窓口交付
住民票の写し	200円	300円
印鑑登録証明書	200円	300円
所得証明書	200円	300円
所得・課税証明書	200円	300円
戸籍全部(一部)証明書	450円	450円
戸籍の附票の写し	200円	300円

問 所得証明書、所得・課税証明書については
税務課 ☎327-4112
それ以外については
市民課 ☎327-4113



わたしのライフプランニングノート(エンディングノート) 配布しています

エンディングノートとは、自分に万が一のことが起こったときに備え、あらかじめ家族やまわりの人に伝えたいことを書き留めておくノートや手紙のことです。

エンディングノートを記入することで、これまでの人生を振り返り、残りの人生のありかたを考えるきっかけにもなります。

右記の施設にて配布しますので、ぜひご活用ください。

問 地域福祉高齢課 ☎327-4126

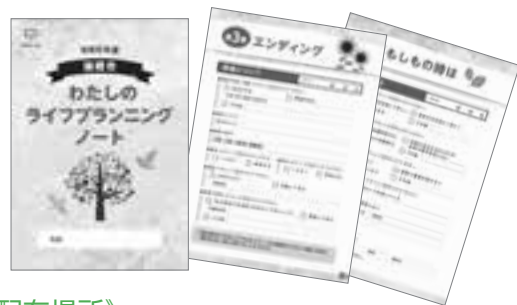

《配布場所》

- ・穂積庁舎
- ・市民センター
- ・巢南庁舎
- ・巢南公民館
- ・各コミュニティセンター
- ・老人福祉センター
- ・ココロかさなるCCNセンター

みずほ未来プロジェクト



このプロジェクトでは、中学生が瑞穂市や自分たちの生活の現状について調査します。よりよくするためのアイデアを出し合い、活動し、各中学校で意見をまとめ発表します。子どもたちが市のよりよい未来を思い描く中で、「こんなまちにしたい」という願いや「自分には何ができるのか」と考え、社会の一員であるという自覚をもつことを目指しています。

問 学校教育課 ☎327-2116

令和5年度テーマ

守ろう、
みずほのまち
深めよう
みずほの絆!

テーマに沿って自分たちで情報収集を行い、情報の整理・分析をしたり、防災の講話を聞いたりしました。「もし地震が起こったら」、「高齢者向けの避難方法」などの視点を持って考えをまとめ、発表方法を工夫しました。

1月25日(木)に市内3中学校をオンラインでつなぎ、発表会を実施。代表者が家庭や学校における安全対策や避難方法、それらをどう地域へ発信するかなど、「自分たちにできること」を考え発表しました。

■ 穂積中学校



「5秒以内に安全確保する」をキーワードに、家庭や校内の防災について「自分が主人公」になって考えました。

■ 穂積北中学校



家庭や登下校中などの危険な場所を調査しました。様々な災害を想定した日頃の対策が必要だと感じました。



■ 巢南中学校

高齢者や障がいのあるかたなどの避難の方法について調べ、地域のかたへ発信する方法を考えました。





手づくり絵はがきコンクールで日本一!

全国の小学生が紙をリサイクルして作った絵はがきの出来栄を競う「手づくり絵はがきコンクール」の団体の部で、本田小学校の「きらら学級」が最優秀賞に選ばれました。コンクールはリサイクルへの関心を高めようと、日本製紙連合会が毎年開催しており、今回は「夏の思い出」をテーマに、個人と団体の2部門に過去最多の3,860枚が応募。きらら学級は1~6年の33人がそれぞれ作った33枚を出品し、団体166校の中から最優秀賞に選ばれました。



“社会を明るくする運動”

作文コンテストで優秀賞を受賞

「社会を明るくする運動」の一環として犯罪や非行の防止・更生をテーマに、法務省が行ったコンテストで、広瀬 ことあさん（穂積中1年・写真右）の『地域の憩いの場』が、優秀賞（岐阜県小中学校長会会長賞）を受賞しました。同コンテストには、市内小中学生より426点の応募があり、その中から3点が岐阜県へ選出されています。

その他の受賞者は以下のとおり▷清水 奏かなでさん（牛牧小6年）、小森 柚姫ゆずきさん（西小5年）=もとす広域保護区会長賞▷青木 心優みひろさん（生津小6年）、宮田 心愛ここなさん（穂積小6年）=努力賞



JAぎふリオーナと連携協定を締結

バレーボールV2リーグで活躍する「JAぎふリオーナ」と市は、スポーツを通じて交流を深めようと「フレンドリータウン協定」を締結しました。市民がJAぎふリオーナの試合を応援し、同チームは市民向けバレーボール教室を開催するなど相互協力を図ります。

協定書には連携事項として「市民スポーツ振興」「青少年の健全育成」「市民の健康増進」など全9項目があり、瑞穂市と「JAぎふリオーナ」が協力して、市の地域活性化や地域農業の活性化を促進することを目指します。





大谷翔平選手からのグローブが到着

アメリカ大リーグ、ドジャースの大谷翔平選手から全国の小学校に寄贈されたグローブが、瑞穂市にも到着しました。1月23日(火)には穂積小学校で贈呈式が行われ、全校児童が集まる中、市長より代表児童3名へ手渡されました。早速、グローブをはめて市長とキャッチボール。6年生の宗宮 寛仁そうみや ひろとさんが代表でお礼の言葉を述べた後、「このグローブを使って今まで以上に運動に親しんでいきます。ルールを守って大切に使いましょう」と呼びかけました。(同日に市内の全小学校へグローブ各3個が配布されています)



ソフトテニス 全国大会へ出場

小学生の村上 遼弥はるや りいとさん、吉田 侑乃杏ゆのあさん、山田 唯翔ゆいとさん、中学生の吉田 理依飛りいとさん、高校生の高木 夕愛ゆめさん、林田 美愛みあさんがソフトテニスの全国大会出場を市長へ報告し、市長の激励を受けました。選手の中には全国大会の経験者もあり、今回は計6名が全国大会出場を果たしました。

市長は「練習したことを出せるよう、普段どおりに頑張ってきてください」と激励。選手たちは笑顔でうなずき、健闘を誓いました。



空手全国大会出場を報告

高野 秀斗たかの しゅうとさんが、空手の全国大会出場を市長へ報告しました。高野さんは礼儀作法を学ぶため、小学校1年生から空手を始め、市内スポーツ少年団で修練を積んでいます。今回の予選大会では初戦から強敵との対戦となりましたが、練習の成果を発揮し、見事準優勝を収めて全国大会への切符をつかみ取りました。

高野さんは「予選大会で分かった弱点を練習で補い、全国大会も頑張りたい」と大会への意気込みを語りました。全国大会は3月に京都で開催されます。

子育て支援センター



3月の行事予定

別府保育所地域子育て支援センター 別府140番地(別府保育所東館2階)/☎326-2525

牛牧第2保育所地域子育て支援センター 祖父江170番地(保育所内)/☎326-1515

▶施設開放時間 10:00~15:00

別府

牛牧



事業	日時	場所	内容など
おもちゃ病院	3/ 8(金) 10:00~12:00	別府	ボランティアが修理します
子育て相談	3/ 5(火) 3/14(木) 10:00~12:00	別府 牛牧	保健師・栄養士が相談に応じます
わいわい広場(子育て出張支援)	3/14(木) 10:00~11:00	図書館分館	読み聞かせ、製作など
おはなしの会	3/27(水) 10:30~11:00	別府	ボランティアによる読み聞かせ

※3/15(金)別支セは、業者による館内清掃のため終日休館

清流みずほ認定こども園 瑞穂こどもセンター 森565番地/☎322-2051/HP <http://www.mizuho-cc.com>

事業	日時	講師	費用・内容
手しごとクラフト/私の5色	3/ 6(水) 10:30~11:30	家洞 真紀子氏	200円+材料費500円
こびとカフェ/ブラウさんのパンの日	3/ 6(水) 11:30~12:30	支援センター	400円 (パン・飲み物、親子分付き)
親子で楽しむ音楽会/季節の音楽会♪	3/ 7(木) 10:30~11:30	リング・トリオ・アンサンブル	200円
Link-upみずほ/親子ふれあい遊び	3/11(月) 10:30~11:30	高木 諭美氏	200円
野崎先生の養生講座/鍼灸実践編!!	3/14(木) 10:30~11:30	野崎 利晃氏	500円
手しごとカフェ/草木染めフェルトのブローチ	3/19(火) 10:30~11:30	支援センター	400円(飲み物付き)

※各事業要予約。くわしくは隔月発行の「みーこ」またはホームページのイベントカレンダーをご覧ください

清流みずほ保育園 子育て支援センターモアマーム 森555番地/☎328-1077/ 10:00~15:00 ※土・日・祝日・臨時休館日を除く

事業	日時	講師	費用
お誕生日会	3/ 4(月) 10:30~11:30	支援センター	200円+材料費100円
四季の雑草講座「みそ玉作り」	3/ 7(木) 10:00~12:00	前田 純氏	200円+材料費800円
ふらっとひろば(本田コミセンで開催)	3/12(火) 10:00~11:30	支援センター	無料&予約不要
マーム広場/羊毛フェルト写真飾り作り	3/13(水) 3/26(火) 10:30~11:30	支援センター	200円+材料費100円 (おやつ・お茶付)
アロマオイル講座/心身整えクリーム	3/18(月) 10:30~11:30	高橋 佑佳氏	200円+材料費1,000円 (2種作成)
ベビーマッサージ	3/21(木) 10:30~11:30	逢坂 里佳氏	200円

※各事業要予約。くわしくは隔月発行の「マームたより」またはホームページをご覧ください

森のカフェ・コモレビ

穂積966番地1(ほづみの森こども園内)

☎322-5300/10:00~15:00

※土・日・祝日・年末年始を除く

清流みずほ認定こども園
瑞穂こどもセンター各種SNS



清流みずほ保育園
子育て支援センターモアマーム各種SNS





岐阜県からのお知らせ

点字版・音声版をご希望の方は、県庁広報課へご連絡ください
音声版には、CD（デジター編集）での提供と音声用のテキストデータの配信もあります

今月のピックアップ情報

空宙博(そらはく)企画展 「宇宙のきぼう～未来の宇宙生活への挑戦～」

岐阜かかみがはら航空宇宙博物館(愛称「空宙博」)で、国際宇宙ステーション(ISS)日本実験棟「きぼう」で行われている実験の成果や、宇宙での生活を紹介する企画展を開催します。期間中は、講演会、体験教室など様々な関連イベントも実施します。ぜひお越しください。



国際宇宙ステーション(ISS) ©JAXA/NASA

- 開催期間/3月23日(土)～6月3日(月)
- 場所/岐阜かかみがはら航空宇宙博物館(各務原市)
- 観覧料/無料(別途入館料が必要)
- 問/岐阜かかみがはら航空宇宙博物館
☎058(386)8500

● 県の人口
1,928,099人 (1,125人減) ※令和5年12月1日現在
※()内は前月との比較

県政広報テレビ番組「ぎふ県政ほっとライン」
 「清流の国ぎふ 岐阜県ミナモトより」
 「@Gifu_kouhou」

ボタンを押して地元情報をゲット!
ぎふチャン(8ch)データ放送で「岐阜県からのお知らせ」も配信中!

令和6年度から森林環境税(国税)の課税が始まります

地球温暖化や自然災害の防止など森林が持つ公益的機能の維持増進を図るため、手入れの行き届かない森林の整備に必要な費用を、国民一人一人が広く等しく負担する仕組みとして、森林環境税及び森林環境譲与税が創設されました。森林環境税は、森林環境譲与税として国から市町村と県に配分され、森林整備のほか、担い手の育成などに活用されます。



- 課税対象者/国内に住所を有する個人
- 金額/一人年額千円 ※個人住民税均等割と併せて徴収されます
- 問/森林環境税に関すること
県市町村課 ☎058(272)8121
- 問/森林環境譲与税に関すること
県森林活用推進課 ☎058(272)8821



情報ボックス



県広報は県公式ウェブサイト、広報紙ポータルサイト「マイ広報紙」・「岐阜イーブックス」、広報紙アプリ「マチイロ」でも公開中!
※掲載している二次元コードは、スマートフォンの機種やアプリなどによって、読み込めない場合があります

アイコン説明

催し 募集 資格・研修 その他



テクノプラザ(各務原市)が令和6年4月1日にリニューアル

岐阜県科学技術振興センターをはじめとするテクノプラザ内の県有施設が、「テクノプラザものづくり支援センター」としてリニューアルします。「ものづくり産業の総合支援拠点」として、産業の高度化・新ビジネス創出等の支援、人材育成・確保、企業連携交流に取組みます。

- 問/県産業デジタル推進課
☎058(272)8401



レクリエーション用具を無料で貸出します

企業や団体、福祉施設などでの健康づくりに活用いただけるよう、62種類のレクリエーション用具を無料で貸出しています。

- 貸出レク用具/モルック、インディアカなど
- 料金/無料(郵送の場合、送料は自己負担)
- 申込先/問/県レクリエーション協会
☎058(295)7257



第19回飛騨高山ヴィルトゥーズオーケストラコンサートを開催

飛騨に縁のある演奏家で構成されたオーケストラがシューマン「交響曲第2番」などを演奏します。※定員は500人

- とき/3月31日(日)
- ところ/飛騨・世界生活文化センター(高山市千島町)
- 料金/指定席3,000円、自由席(一般)2,000円(電話予約可能)
- 問/飛騨・世界生活文化センター
☎0577(37)6111



進学進級時の少年非行犯罪被害防止

進学進級等で生活環境が変わる3月、4月は、子どもが非行に走りやすく、使い始めたスマホでSNSトラブル等に巻き込まれ、悪質な被害に遭うリスクが高まる時期です。非行サインを見逃さず、子どものスマホには有害サイトへの接続を制限するフィルタリングを設定しましょう。

- 問/☎0120(783)800 ※影響少年サポートセンターヤングテレホン



「清流の国ぎふ地歌舞伎勢揃い千種楽公演」を開催

いよいよ千種楽!県が誇る地歌舞伎の公演を開催します。

- とき/3月17日(日)
- ところ/ぎふ清流座(ぎふ清流文化プラザ 長良川ホール)(岐阜市)
- 定員/390人(先着順) ※無料(自由席)
- 申込方法/整理券、ネット申込
- 問/(公財)岐阜県教育文化財団
☎058(233)8164 詳細はこちら



改正障害者差別解消法が施行されます

令和6年4月1日より、事業者も障がい者への合理的配慮の提供が義務化されます。

- 例・車椅子でテーブルに着席したいとの要望に、備え付けの椅子を片付ける
- 読み書きが困難との申し出に、写真やタブレット端末などを使い意思を伝える
- 問/岐阜県障がい者差別解消支援センター
☎058(215)9747

離乳食教室(7~8か月頃対象)

日 ①3月22日(金) ②4月23日(火)
受付10:15~10:30(11:30終了予定)

所 ① 巢南保健センター(西部複合センター1階)
② 保健センター(ココロかさなるCCNセンター3階)

対 市内在住の概ね7~8か月のお子さんとその保護者

定 10組程度(先着順)

日 ①3/15(金) ②4/16(火)

持ち物 母子健康手帳、お子さんが普段使用しているスプーン

その他 きょうだいの託児があります。託児をご希望の場合は申込時にお伝えください。

申 健康推進課 ☎327-8611

障がい者などの電話相談受付中!!

次の事業所において電話相談をお受けしています。

事業所名	電話番号	利用対象者
生活サポートはしま相談支援センター	☎392-2800	知的障がいのかたなど
障害者総合生活支援センタークロス	☎210-2078	
うかい	☎239-5838	心の病気で お悩みのかたなど
ふなぶせ	☎213-8811	
ふなぶせ南	☎201-6711	

電柱にカラスの巣を発見したら連絡を!

カラスは3月頃から営巣活動を開始します。カラスの巣が原因で停電が発生することがあるため、発見した場合は中部電力パワーグリッドまで連絡してください。

なお、カラスの巣確認シートが巻いてある電柱は連絡不要です。

問 中部電力パワーグリッド(株)
岐阜営業所 ☎0120-924-148



障がい者などの相談窓口を開設!

日常の心配事、サービス利用や就労支援について、相談支援専門員が相談に応じます。

相談窓口	相談事業所	対象	日にち
こころの相談	指定相談支援事業所うかい	心の病気で お悩みのかた、 その家族や関係者	3/7(木) 4/4(木)
ほほえみ相談	生活サポートはしま相談支援センター	知的障がい(発達障がい)のかた、 その家族や関係者	3/13(水)

※時間はいずれも13:30~15:30

※先着各2人(要予約)

※前日までに予約がない場合は中止します

所 ココロかさなるCCNセンター 相談室3

問 福祉生活課 ☎327-4123

今回で終了! 税理士による無料税務相談

税理士による相続税や贈与税などに関する無料相談を行っています。

- ・事前予約が必要です
- ・入室は2人までです
- ・相談は原則25分以内です

日 3月21日(木) 13:00~16:00
(15:30最終受付)

所 ココロかさなるCCNセンター
1階 地域福祉ルーム

申 税務課 ☎327-4112

◎市での無料税務相談事業は終了します。今後は下記をご利用ください。

▶対面での相談

名古屋市税理士会岐阜北支部への無料税務相談 ☎263-2273(要予約)
毎週月曜日(祝祭日を除く)

13:00~16:00

岐阜北税理士会館3階(岐阜市千石町1丁目16番地)

▶電話での相談

国税庁電話相談センター

☎262-6131(平日8:30~17:00)

▶ウェブでの相談

国税庁ホームページ

(右のQRコード)



令和6年

春季全国火災予防運動

3月1日(金)から3月7日(木)まで、令和6年春季全国火災予防運動が全国各地で実施されます。

空気が乾燥し火災が発生しやすい時季を迎えますので、この機会に今一度、火災予防の意識を高め、ご家庭の防火対策を見直しましょう。



令和5年度全国統一防火標語

火を消して 不安を消して つなぐ未来



問 消防本部予防課 ☎262-7163
瑞穂消防署 ☎327-0119

《住宅防火“いのち”を守る10のポイント!》

- ① 寝たばこは、絶対にしない、させない
- ② ストープの周りに燃えやすいものを置かない
- ③ こんろを使うときは火のそばを離れない
- ④ コンセントを清掃し、不必要なプラグは抜く
- ⑤ 火災の発生を防ぐために、ストープやこんろなどは安全装置の付いた機器を使用する
- ⑥ 火災の早期発見のために、住宅用火災警報器を定期的に点検し、10年を目安に交換する
- ⑦ 火災の拡大を防ぐために、部屋を整理整頓し、寝具、衣類およびカーテンは、防災品を使用する
- ⑧ 火災を小さいうちに消すために、消火器などを設置し、使い方を確認しておく
- ⑨ お年寄りや身体の不自由な人は、避難経路と避難方法を常に確保し、備えておく
- ⑩ 防火防災訓練への参加、戸別訪問などにより、地域ぐるみの防火対策を行う

日曜・夜間救命講習

目 3月17日(日)

普通救命講習I/心肺蘇生・AED
などの救命講習(9:00~12:00)
ステップアップ講習/救命入門
コースまたはeラーニング講習の
受講者が対象(10:00~12:00)
4月5日(金) 19:00~20:30
救命入門コース/胸骨圧迫とAED
の取扱いを主体とする講習

所 瑞穂消防署(別府2451-1)

料 無料 定 20人程度

申 一週間前までに岐阜市オンライン申請
申込窓口サイトから申し込み。または瑞
穂消防署へ電話もしくは直接申し込み。

問 瑞穂消防署 ☎327-0119

みずほバスの最終便 発車時刻の繰り上げについて

4月より穂積駅前バス停を20時台
に発車する便は廃便となり、最終便
の発車時刻は以下のとおり変更とな
ります。ご迷惑をおかけしますが、ご
理解いただきますようお願いします。

【最終便(穂積駅前発)発車時刻】

(路線名)	(現行)	(変更後)
● 本田七崎線	20:15 ▶	19:00
● 馬場十七条線	20:35 ▶	19:35
● 十九条古橋線	20:30 ▶	19:25
● 牛牧穂積線	20:25 ▶	19:30

問 総合政策課 ☎327-4128

朝日大学エクステンション・ カレッジ(市民講座)

生涯を通じた学びや学び直しの機
会を支援する講座です。

- ①『源氏物語』を楽しむ
- ②将軍が愛でた園芸植物
- ③一緒に考える裁判員制度
- ④学び直し!!世界の歴史
- ⑤ポジティブ心理学入門
- ⑥教育勅語について考える
- ⑦Enjoy TOEIC/Eiken English!!
- ⑧古文書講座(入門編)
- ⑨古文書講座(応用編)
- ⑩みんなで守ろう!子どもの安全
- ⑪ファイトケミカルを知り、よりよい
食生活に繋げよう
- ⑫日本の法はどこから来たのか
- ⑬ラテンアメリカ文化を知ろう

日 5月~9月の土曜日

所 朝日大学穂積キャンパス
ハートフルスクエアG(岐阜市)

料 500円~3,000円

定 15~30人 3月25日(月)

申 大学ホームページから

問 朝日大学エクステンション・
カレッジ係

☎329-1078



DO YOU KNOW(脳)? あたまの健康チェック

あたまの健康チェックとは、1人10分
程度で行う認知機能テストです。健康な
うちから定期的にチェックすることで、認
知機能低下の早期発見につながります。
実施の前日までに予約が必要です。

日 3月6日(水)、13日(水)、27日(水)

- ①13:30~ ②14:30~
- ③15:30~ ④16:30~

所 ココロかさなるCCNセンター
来所時は、1階の地域福祉高齢課
にお越しください。

料 無料

対 60歳以上で要支援・要介護認定を
受けていないかた、認知症の診断
および治療を受けていないかた。

◎受検されたかたに自宅で実施でき
る脳トレグッズをお渡しします!

申 地域福祉高齢課 ☎327-4126

第二子以降出産祝金支給事業

市内にお住まいで第二子以降の
児童が生まれた世帯に対し、出産祝
金10万円を支給しています。祝金の
受け取りには申請が必要です。支給
要件を確認のうえ、期限
までに申請してください。



問 子ども支援課 ☎322-3022

コミュニティセンター からの お知らせ

コミュニティセンター 3館同時開催

ひなまつりイベント

~おひなさまに色を塗って飾ろう!~

内 容 おひなさまのぬり絵に色を塗り、
ひな壇に飾ります。

期 間 3月3日(日)まで 9:00~20:00

対 象 幼児から大人までご家族でのご
参加、大歓迎です。

料 金 無料

その他 事前の申し込みは不要。製作に必要
なものは、コミセンで用意します。



本田コミュニティセンター
☎329-1600

コミセン防災イベント

~一緒に始めよう火災予防!~

コミュニティセンターでは、日々の火
災予防についてご案内しています。

調理中はコンロから離れない、ス
トープの周りに物を置かないなど、市
民の皆さんに防災意識を高めていた
だく心得を紹介しています。

火災は人災、防
ぐはあなた!

わが家の火の用
心を考えてみま
しょう。



牛牧北部防災コミュニティセンター
☎329-0147

牛牧北部防災コミセン 開催

自然教室のご案内

~五六川野鳥観察会
五六川で春鳥たちに会おう~

日 時 4月20日(土)
9:00~11:30

定 員 20人
(小学5年生以上が対象)

申 込 4月17日(水)までに、牛牧
北部防災コミュニティセン
ターへお電話でお申し込み
ください。



牛牧南部コミュニティセンターつどいの泉
☎329-1511

全国の市区町村窓口で戸籍証明書などを取得できます

戸籍法の一部を改正する法律の施行に伴い、本籍地が遠くにあるかたでも、お住まいや勤務先の最寄りの市区町村の窓口で戸籍証明書などを請求することができます。

また、戸籍届出時、提出先の市区町村で本籍地の戸籍を確認することができるため、戸籍証明書などの添付は不要になります。

日 3月1日(金)～

対 本人、配偶者、父母、祖父母、子、孫
注意 郵送や代理人による請求はできません。窓口にお越しになったかたの本人確認のため、顔写真付きの身分証明書が必要です。

問 市民課 ☎327-4113

令和7年瑞穂市二十歳を祝う会

日 令和7年1月12日(日) 14:00～

所 ココロかさなるCCNセンター

対 平成16年4月2日～

平成17年4月1日に生まれたかた案内は11月上旬に発送します。転出されたかたで参加をご希望の場合は、下記までお問い合わせください。

問 生涯学習課 ☎327-2117

瑞穂市ふれあい公共公社職員募集

公共施設の事務などに従事していただけるかたを募集します。

●採用予定日 4月1日(月)～

●職種 ①コミュニティセンター、生涯学習施設での受付業務
②美来の森での分別など作業業務

●提出書類 履歴書(写真貼付)を事務局へ持参。(郵送不可)

●選考方法 面接(詳細については応募者に通知)

対 65歳以下(公社就業規則定年65歳再雇用および雇用延長制度あり)、①についてはパソコン入力のできるかた

定 若干名

期 3月12日(火)

申 問 一般財団法人瑞穂市ふれあい公共公社(穂積庁舎1階)
☎322-7651

令和6年4月1日から相続登記の申請が義務化されます!

くわしくは『あなたと家族をつなぐ相続登記』で検索。

問 岐阜地方法務局

☎245-3181



市議会傍聴のお知らせ

市議会では、議場に傍聴席を42席設けています。本会議では市民生活にかかわりの深いさまざまな問題が話し合わせ、議員の活動や市政の方針などを知ることができます。

本会議は、開催当日に穂積庁舎3階の傍聴受付で、傍聴券に住所・氏名を記入して傍聴することができます。各常任委員会は穂積庁舎の会議室で開催され、委員長の許可があれば傍聴できます。

正式な日程は議会初日に決定されますので、電話にてお問い合わせいただくか、市のホームページをご覧ください。(満席となった場合は、別室をご案内します)

月日(曜日)	会議内容
2/22(木)	本会議(初日 議案提案説明)
3/1(金)	本会議(総括質疑・委員会付託)
3/4(月)～3/6(水)	予算決算特別委員会(質疑)各常任委員会
3/7(木)	予算決算特別委員会(討論・採決)
3/11(月)	本会議(一般質問)
3/12(火)	本会議(一般質問)
3/15(金)	本会議(最終日 委員長報告・質疑・討論・採決)

問 議会事務局 ☎327-4121

ようこそ図書館へ

今月のオススメ!

気分も効率もみるみるアップ!
文房具から始める勉強法入門

著者名:みおりん

出版社名:実務教育出版

出版年:2023.12



新年度へ向けて勉強を頑張っているかたも多いと思います。しかし、やる気が出ない・集中力が続かないなど、壁にぶつかってしまうことはありませんか?それらを解決するのに最も手取り早い方法が、「勉強道具を工夫すること」です。

本書は、最高の相棒を見つけるための選び方や使い方が写真付きで紹介されているので、読んですぐに実践できます。

勉強道具を正しく使いこなして、楽しみながらモチベーションも効率も上げましょう!

新着図書のご案内

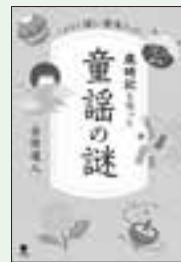

歳時記を唄った
童謡の謎

著/合田 道人
笠間書院



エッシャー
不思議のヒミツ

作/エッシャー
求龍堂



しゃぼんだま

絵/林 明子
文/小林 実
福音館書店

この他にもたくさん新しい本が図書館に入りました。
くわしくは毎週土曜日、図書館で発行している「新着図書案内」をご覧ください。

文化協会

公開講座

フラダンス体験会 (瑞穂フラガールクラブ・フラダンス プルメリア・フラ ポレナ)

フラステージとウクレレの演奏を楽しんで、フラのレッスンを体験してみませんか。

日 3月9日(土) 13:00~15:00

所 本田コミュニティセンター
多目的ホール

料 無料

応 直接会場へお越しください。

問 ☎090-5627-2731(柳瀬)

展示

木彫り展 福田昇遺作と木彫りクラブ

日 3月27日(水)~31日(日)

所 市民センター サロン

i 文化協会

文化協会事務局(10:00~16:00)
〒501-0392 宮田300-1
楽南公民館内
☎FAX 328-7141
<https://mizuho-bunka.org>

サーキットトレーニング講習

4月は講習が開催されません。ご了承ください。

問 生涯学習課 ☎327-2117

体育協会

春の硬式テニス教室 参加者募集!

日 4月2日(火)開始
19:00~21:00

所 生津スポーツ広場

料 3,000円(全10回)

対 市内在住・在学の小学1年~中学3年

定 新規15人(定員になり次第、締切)

日 3月19日(火)



i 体育協会

「参加申込書」にご記入のうえ、申し込んでください。くわしい要項・参加申込書は、市民センター・楽南公民館・市体育協会事務局に置いてありますので、ご覧ください。

体育協会事務局 ☎325-0511

特定外来生物防除農業者講習会を開催

日 3月15日(金) 13:30~

所 楽南庁舎 商工農政観光課

料 無料

対 ノートリアやアライグマによる農作物の被害を受けている、農業に従事するかた

定 10人 ※予約制、先着順

日 3月11日(月)

【注意事項】

①この講習会は、特定外来生物被害防止法に基づき市内で農業に従事するかたを対象にした講習です。農業に従事していないかたは、受講できません。

②講習会を受講されたかたは、市の特定外来生物防除従事者として登録され、自らが経営する市内の農地に限りノートリアおよびアライグマの防除を行うことができます。

申問 商工農政観光課 ☎327-2103



Library Information

おはなしの会
3月

本館 未就園児向け 8日(金) 10:30
分館 未就園児向け 22日(金) 10:30
2日、9日、16日、23日(土) 14:30

—— ストーリーテリング おはなしの会 ——

日時 3月30日(土) 14:30から
場所 分館学習室(5歳以上向け)

3月のテーマ本



- 本館 図書館の喫茶展
- 分館 入園・入学・ともだち・春の本

《図書館企画》

製本ワークショップ 文庫本に表紙をつけよう!

日時 3月16日(土) 14:00から

場所 本館 2階学習室

定員 5人(中学生以上が対象、参加費は無料)

▶整理券は3月2日(土)から本館にて配布します。

映画鑑賞会【きみの瞳が問いかけている】

日時 3月17日(日) 14:00から

場所 本館 2階学習室

費用 無料

定員 20人(先着順)

文学講座 川端康成と岐阜

日時 3月9日(土) 13:30~15:00

場所 本館 2階学習室

定員 50人(参加費は無料、申し込み受付中)

主催:瑞穂市読書サークル協議会、共催:市教育委員会

⑤元気アップ教室(常設教室)

椅子、にぎにぎ棒、ステップ台、バランスディスクなどを使って運動機能の向上を図ります。

日 3月7日(木)・21日(木)・28日(木)
9:30~10:45(月3回)

所 巢南公民館 ふれあいホール

料 1,600円/月 対 成人のかた

申 随時

◆新規のかた、1回無料体験可
(入会特別途年会費等必要)



Link-upみずほ

電話予約のうえ、1週間以内に現金を添えてお申し込みください。

実施の有無はInstagram・ホームページを確認してください。

Link-upみずほ事務局

☎328-3825

✉ info@ncmizuho.com

https://ncmizuho.com/



ホームページ



Instagram

定 先着24人(定員に達し次第締切)

申 3月7日(木) 10:00申込開始

出発時刻 9:00(8:45集合)

帰着時刻 16:30頃

集合場所 巢南公民館駐車場

持 ち 物 タオル・飲み物・雨具・お弁当

≪行程≫

巢南公民館駐車場出発(9:00)→小牧山城(10:30)→ノルディックウォーキング(10:40~11:20)→自由行動・昼食(11:30~12:50)→出発(13:00)→メナード美術館(13:10~14:50)→出発(15:00)→巢南公民館着(16:30)

④敦賀湾ウォーキング教室

日 4月6日(土) 雨天中止

所 敦賀

料 4,000円

定 先着24人(定員に達し次第締切)

申 3月7日(木) 10:00 申込開始

出発時刻 8:30(8:15集合)

帰着時刻 16:30頃

集合場所 巢南公民館駐車場

持 ち 物 タオル・飲み物・雨具

≪行程≫

巢南公民館駐車場出発(8:30)→敦賀(10:00)→ウォーキング教室(10:10~10:50)→敦賀港周辺自由行動(各自昼食)(11:00~13:00)→日本海さかな街・自由行動(13:20~14:50)→出発(15:00)→巢南公民館着(16:30)

Link-upみずほ

受講生募集教室

①親子英語CLASS無料体験会

英語の歌詞に合わせて身体を動かしながら、自然と英語特有のリズムイントネーションに慣れていきます。

日 3月13日(水)、27日(水)
10:00~11:00

※いずれかの日にちをお選びください

所 巢南公民館2階 和室研修室1

対 0歳~3歳 定 各日10家族

②未知、道 ウォーキング(要予約)

地元で宿場にくわしいかたに案内をしていただき垂井宿周辺をウォーキングします。

日 3月24日(日) 小雨決行

所 垂井宿と桜ウォーキング

料 1,500円

申 3月7日(木) 10:00 申込開始

出発時刻 9:00(8:45集合)

帰着時刻 12:00頃

集合場所 巢南公民館駐車場

持 ち 物 タオル・飲み物・雨具
(レインコート)

③小牧山城ノルディックウォーキング体験とメナード美術館

日 3月20日(水・祝) 雨天中止

所 小牧山城

料 4,000円(美術館入場料1,000円込)

手話で手話ろう

障害者権利条約には、手話が言語のひとつであることが明記されています。

かきりんと一緒に手話表現を学んで、理解を深めましょう。

卒業

卒業証書を受け取るように握った両手を前に出して、両手を上げるとともに頭を下げます。

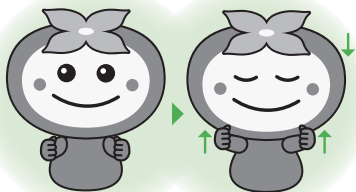

桜

前後ずらして両手のひらを重ね合わせ、たたきながら回転させ両手のひらを前後入れ替えます。

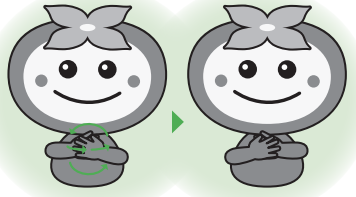

問 福祉生活課 ☎327-4123 ☎327-1566

フュージング体験教室 受講生募集

日 時 毎週月・木・金曜日

毎月第2土曜日

①10:30~ ②13:30~

会 場 美来の森館 研修室

定 員 各回10人(小学生以上)

受講料 750円(市内在住または在勤)
※それ以外のかたは1,500円

申 込

受講日の前週金曜までに電話またはFAX

・団体の場合は、事前にご連絡ください

・受講日・氏名・住所・電話番号を明記してください

・第2土曜日は、②のみ開講します

・団体の場合は日曜日も開講しますので、ご連絡ください

※材料は中部硝子(株)、杉原ガラス店より提供いただいています

問 美来の森ガラス工房瑞穂 ☎☎326-7388

(電話:月・木・金曜日 10:00~16:00 FAX:24時間受付)

綺麗なお皿も
作れます!

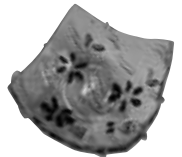



Instagram 瑞穂市の公式アカウント はじめました!

瑞穂市公式Instagramでは市内での出来事や、風景など瑞穂市の魅力を発信中です。旬な話題やほっこりできる写真も掲載していますので、ぜひフォローしてください。

瑞穂市の「いいね」と「つながり」をもっと増やすことが瑞穂市の元気につながります。皆さんもインスタグラムの投稿に「#ミズフォト」を付けて市の魅力を発信してみませんか？投稿していただいた写真はストーリーで紹介します。

まずはフォローから

スマートフォンのカメラで右のQRコードを読み取り、フォローをお願いします。



長寿者褒賞授与のご紹介 99歳おめでとうございます



廣瀬 しずゑさん



ご寄附ありがとうございました



社会福祉事業推進のため
金239,842円

株式会社富士葬祭 様
ぎふ農業協同組合 様



誰かを助ける、力になりたい。

災害現場で、女性の目線が必要とされています

女性消防団員募集中

- 入団資格** 市内に在住または在勤で、18歳以上の女性
- 申込方法** 市民協働安全課(☎327-4130)までご連絡ください
- 待遇** 報酬(年額36,500円)、出動報酬を支給
活動服、制服を無償貸与



活動内容

人の動き (1月末現在)

世帯数 **23,333**世帯 (前月比 +8世帯)

人口 **56,306**人 (前月比 -9人)

男 **28,070**人 (前月比 -16人)

女 **28,236**人 (前月比 +7人)



広報みずほをスマホでチェック!
多言語対応、音声読み上げ対応