

広報みずほ

MIZUHO 10

October 2023
vol. 246

みんなとまちを
つなげる広報紙

稲穂うるわし、実りの季節



ステージイベント

- 🕒 9:30
オープニングイベント
・富有太鼓保存会

- 🕒 10:40
キッズダンス (Link-upみずほ)

- 🕒 11:20
キッズダンス (ギフ・キッズ・ダンス)

- 🕒 11:40
巢南中学校ダンス部

- 🕒 12:00
富有柿皮むきロングロング大会

- 🕒 12:50
TEAM PERFORMANCE LAB.

- 🕒 13:40
Dance Studio Beat-in

- 🕒 14:00
さぼてんじゃんけん大会

- 🕒 14:40
みずほ♡おれんぢぷるじえくと2023

- 🕒 15:00
富有樂猩

- 🕒 15:30
フィナーレ、もちの配布



pick up!

event information

富有太鼓保存会



フェスタのスタートを飾るのは富有太鼓。力強い太鼓の響きが、会場を沸かせます!

ダンスパフォーマンス

- ▷ キッズダンス (Link-upみずほ)
- ▷ キッズダンス (ギフ・キッズ・ダンス)
- ▷ 巢南中学校ダンス部
- ▷ Dance Studio Beat-in



市内在住のかたが所属するダンスチームが、普段の練習の成果をステージで発表します! 迫力あるステージでフェスタを盛り上げます。

富有柿皮むきロングロング大会



包丁を使ってむいた皮の長さを競う、富有柿発祥の地ならではの「皮むき大会」を開催。腕に自信のあるかたは、ぜひご参加ください! (本部にて参加受付、人数制限あり)

さぼてんじゃんけん大会

誰でも参加できるじゃんけん! 最後まで勝ち残ると、賞品をGETできます!



富有樂猩

市内で結成され、「にっぽんど真ん中祭り」で受賞歴もある富有樂猩。華麗で迫力のある“よさこいソーラン踊り”を踊ります。



もちの配布

フィナーレ後に本部テント付近で、もちを配布します。(先着順、1人1パック)



市制20周年記念事業

みずほふれあい フェスタ2023

TEAM
PERFORMANCE LAB.
がやってくる!

Kei



はなまる

もっきー

11月5日(日) 9:30~15:30

会場 ▶ サンコーパレットパーク(大月1276番地)

みずほふれあいフェスタを4年ぶりに開催します!地域の団体が出演するステージイベントのほか、飲食物などバザーが出店します。お誘いあわせのうえ、ぜひご来場ください。

会場図



みずほバス時刻表

十九条古橋線 100円/回



市役所
穂積庁舎

7:42
9:02
11:12
12:27
15:17

大月
【会場】

7:57
9:32
11:27
12:42
15:47

市役所
穂積庁舎

8:23
9:43
11:53
13:08
15:58

問 商工農政観光課
☎327-2103

決算の概要

第3回瑞穂市議会定例会へ認定を求めた令和4年度決算について、瑞穂市にどれくらいの収入があり、どのような目的で使われたのか、決算の概要と財政状況をお知らせします。

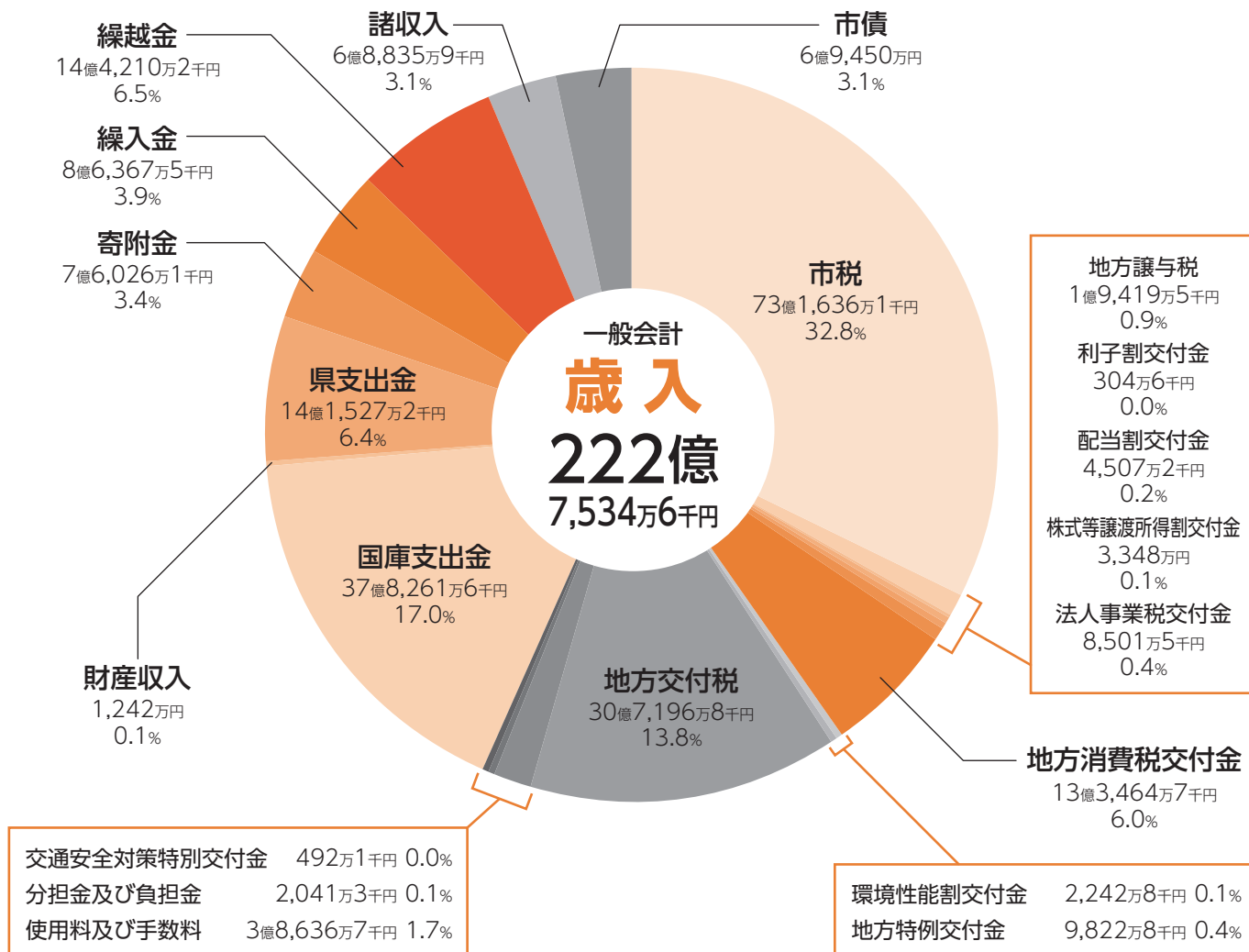

歳入総額	歳出総額	翌年度繰越財源	実質収支額
222億7,534万6千円	210億9,060万8千円	3億59万4千円	= 8億8,414万4千円

健全化判断比率・資金不足比率

健全化判断比率	令和4年度市の算出結果	早期健全化基準	財政再生基準
実質赤字比率	—	13.05%	20.00%
連結実質赤字比率	—	18.05%	30.00%
実質公債費比率	0.7%	25.0%	35.0%
将来負担比率	—	350.0%	

農業集落排水事業特別会計、水道事業会計、下水道事業会計のいずれも資金不足比率の該当はありません。

市の保有財産

土地(山林除く)	779,335.63㎡
山林	1,158,398.08㎡
建物	154,354.12㎡
有価証券	1,020万3千円
出資による権利	2,170万円
基金※	129億6,437万円

※出納整理期間の増減を加味した金額

令和4年度の主な事業内容

議会費

- ・議会映像配信導入のための機器導入

総務費

- ・平和の鐘モニュメント設置
- ・駅周辺にぎわい創出施設整備
- ・参議院議員選挙

民生費

- ・公私連携保育所整備のための用地購入等
- ・電力・ガス・食料品等価格高騰緊急支援給付金

衛生費

- ・新型コロナウイルスワクチン接種事業
- ・3歳児健診用屈折検査機器導入

農林水産業費

- ・国産小麦産地生産性向上事業
- ・別府排水機補修工事

商工費

- ・原油価格高騰対策支援金

土木費

- ・古橋地内遊水地整備
- ・別府交差点改良事業
- ・下穂積公園整備

消防費

- ・消防団ポンプ車更新
- ・瑞穂消防署救助工作車更新

教育費

- ・穂積中学校屋外運動場改修事業
- ・中小学校大規模改修事業

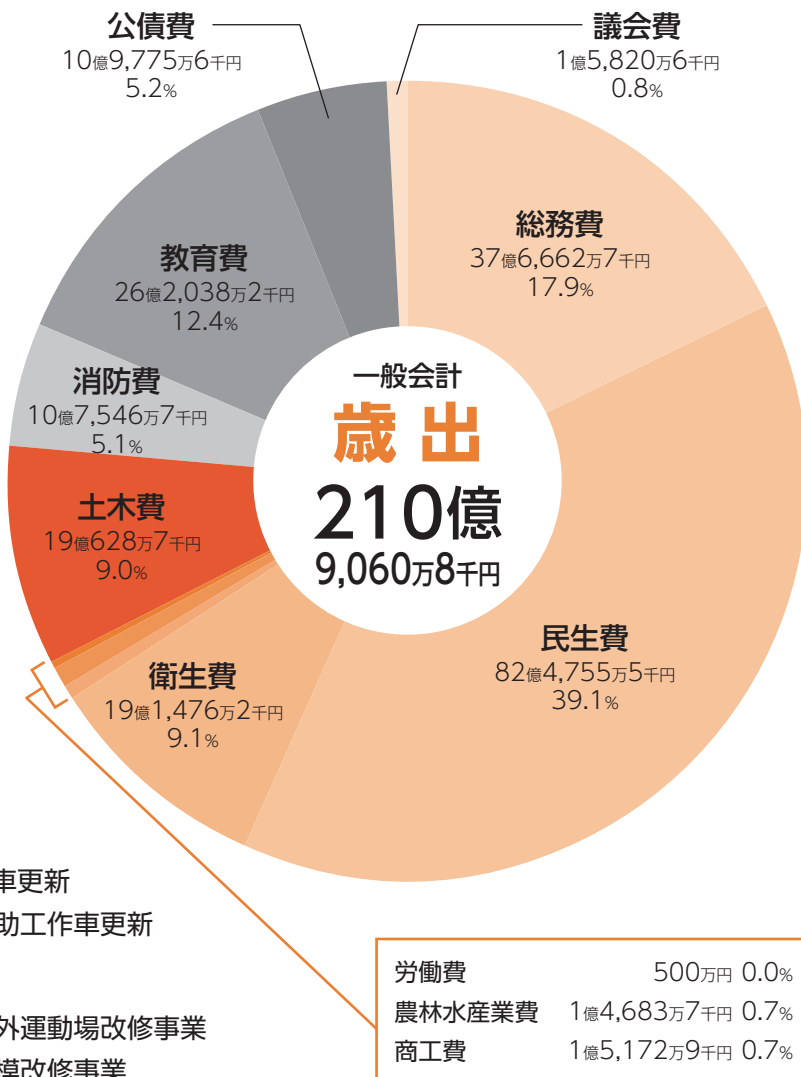

特別会計の概要

特別会計は、保険税など特定の収入によって事業を行い、その収支を明確にするため、一般会計とは別に設置した会計です。令和4年度の決算は以下のとおりです。

会計名	歳入(A)	歳出(B)	差引額(A-B)
国民健康保険事業	46億4,170万1千円	46億3,662万4千円	507万7千円
後期高齢者医療事業	6億5,990万2千円	6億5,489万1千円	501万1千円
農業集落排水事業	2,367万9千円	2,116万4千円	251万5千円

企業会計の概要

企業会計は民間企業と同じように事業収益によって運営を行う会計です。令和4年度の決算は以下のとおりです。

会計名	区分	収入	支出
水道事業会計	収益的収支	5億8,674万8千円	5億756万7千円
	資本的収支	8,289万5千円	3億6,698万円
下水道事業会計	収益的収支	2億887万6千円	1億8,933万5千円
	資本的収支	2億8,831万4千円	3億3,933万2千円

ホームページで
さらにくわしく!

市ホームページでは、『令和4年度瑞穂市歳入歳出決算事業報告書』を公表しています。また、予算がどのように使われているか知っていただくため、「市の財政事情」を年2回公表しています。



決算状況の公表



財政事情の公表

国民健康保険の届出はお済みですか？

退職などの理由で社会保険から国民健康保険(国保)に加入する場合や、就職などにより国保をやめ、社会保険などに加入する場合は、ご自身で届出をする必要があります。(別世帯のかたが届出をされる場合は委任状が必要)

届出にはマイナンバーカード(個人番号カード)またはマイナンバーのわかる書類と本人確認書類(運転免許証など)をお持ちください。

ご不明な点がございましたら、医療保険課へお問い合わせください。

国保に加入するとき

こんなとき

- 職場の健康保険をやめたとき※

必要なもの

- 健康保険資格喪失証明書など

届出が遅れると…

無保険となるため、医療費等が全額自己負担となります。(職場の健康保険の資格喪失の日まで国保税をさかのぼって納めることで、国保負担分をお返しできます。)

※退職後も加入できる任意継続制度がありますので加入されていた健康保険にお問い合わせください

国保をやめるとき

こんなとき

- 職場の健康保険に加入したとき

必要なもの

- 国保の保険証
- 加入した健康保険の保険証
または加入したことを証明するもの

届出が遅れると…

国保税が課税されたままになります。また、国保の保険証を使ってしまうと、あとで市から医療費を請求する場合があります。

人間ドック等費用助成のお知らせ

国民健康保険

対象者

瑞穂市国民健康保険に加入している40歳以上のかた(特定健診対象者)

定員 ※先着順

- ①人間ドック:200人 ②脳ドック:10人
- ③総合ドック(①+②):20人

助成額

- ①人間ドック :11,000円
- ②脳ドック :15,000円
- ③総合ドック(①+②):26,000円

要件

- ・令和5年度内に特定健診を受診していない
- ・人間ドック、総合ドックの受診項目に特定健診の健診項目が含まれており、その結果を市に提供できること
- ・国民健康保険税に未納がないこと

後期高齢者医療

対象者

後期高齢者医療に加入されているかた(すこやか健診対象者)

定員 ※先着順

- ①人間ドック:35人 ②脳ドック:5人
- ③総合ドック(①+②):10人

助成額

- ①人間ドック :10,500円
- ②脳ドック :15,000円
- ③総合ドック(①+②):25,500円

要件

- ・令和5年度内にすこやか健診を受診していない
- ・人間ドック、総合ドックの受診項目にすこやか健診の健診項目が含まれており、その結果を市に提供できること
- ・後期高齢者医療保険料に未納がないこと

手続き方法

①市役所にて「人間ドック等の受診費用助成申込書」を記入する

- ※年度内受診に限ります
- ※必ず受診日より前に申し込みをしてください
- ※医療機関などが未定でも申し込みできます

▶ ②人間ドック等を受診する

請求に必要なもの
健診結果、領収書、問診票、
振込先口座のわかるもの

▶ ③費用助成の請求をする

※健診を受けた日から2か月以内(もしくは受診した年度末日のいずれか早い日まで)に請求してください

問 医療保険課 ☎327-4159

新型コロナワクチン秋開始接種を実施中

重症化予防を目的とした接種です。接種を希望されるかたは、送付された案内を確認のうえ、接種をご検討ください。なお、さまざまな理由でmRNAワクチンが接種できない場合、組み換えタンパクワクチン(ノババックス)が使用できます。岐阜県ノババックスワクチン接種センターでの接種となりますので、くわしくは下記QRコードをご参照ください。

岐阜県
ホームページ▶



生後6か月～11歳のかた

追加接種を希望される場合は申し込みが必要です。案内もしくは下記をご参照ください。

申し込み方法

- ①健康推進課窓口へ来庁(母子健康手帳をお持ちください)
- ②健康推進課へ電話(☎327-8611)
- ③コロナワクチンナビ(厚生労働省)から申請

コロナワクチンナビ
厚生労働省ホームページ▶



“初回接種”にも新型ワクチンが使用できます

9月20日(水)より、初回接種が可能な全年代(生後6か月以上)のかたに、オミクロン株XBB.1.5対応1価ワクチンが使用可能となりました。接種日時点の年齢によって、乳幼児用(生後6か月～4歳)・小児用(5～11歳)・12歳以上用で使用するワクチンが異なります。くわしくは右のQRコードをご参照のうえ、接種を検討してください。

接種期間 令和6年3月31日(日)まで

厚生労働省ホームページ

初回接種に
ついて



オミクロン株XBB.1.5対応
1価ワクチンの説明書



がん検診の予約空き状況

予約制がん検診の予約空き状況は以下のとおりです。(9月19日現在)

検診種別	10月	11月	12月
乳がん検診	○	○	◎
胃がん検診	×	△	◎
肺がん検診	○	○	◎

◎十分にあり ○空きあり △残りわずか ×空きなし

ウェブ予約

パソコン・スマートフォンから24時間
365日予約ができます!



電話予約

電話番号 ☎327-8611

受付時間 8:45～17:15

※土・日・祝日、時間外の受付はできません



世界メンタルヘルスデー2023

～つながる、どこでも、だれにでも～

メンタルヘルスに関する正しい知識の普及や偏見をなくすことを目的に、毎年10月10日は「世界メンタルヘルスデー」と定められています。

悩みがあるときは、ひとりで抱え込まずに、身近な人に相談することが大切です。相談できる人が周りにいないときは、電話相談の窓口などを活用してみてください。

電話相談窓口

こころの健康統一ダイヤル ☎0570-064-556

いのちの電話 ☎0570-783-556

24時間子供SOSダイヤル ☎0120-0-78310

市では、基幹相談支援センターを設置し、障がいのあるかたやその家族からの総合的な相談に対応していますので、お気軽にご相談ください。

瑞穂市障害者基幹相談支援センター(福祉生活課)
☎327-4123

高齢者インフルエンザ予防接種



対象者

市内在住で、接種日現在で次の(1)・(2)いずれかに該当するかた

(1)65歳以上のかた

(昭和33年12月31日以前に生まれたかた)

(2)60歳以上65歳未満のかた(昭和34年1月1日～昭和38年12月31日生まれ)で心臓・じん臓・呼吸器・ヒト免疫不全ウイルスにより免疫機能に1級相当の障がいのあるかた

※(2)に該当するかたは、接種前に健康推進課へご連絡ください

接種期間

10月16日(月)～令和6年1月31日(水)

接種費用

自己負担金1,700円



予診票について

申し込みが不要なかた

- 昭和33年1月1日～昭和33年12月31日生まれのかた(初めて高齢者インフルエンザ予防接種の対象になるかた)
- 令和2年度～令和4年度内に市の助成を受けて高齢者インフルエンザ予防接種をしたかた

申し込みが必要なかた

上記以外のかたは申し込みが必要です。接種を希望されるかたは、健康推進課へお申し込みください。

〈注意事項〉

- ・この予防接種は義務ではありません。接種を受ける本人の希望が確認できる場合に限り接種できます。
- ・市外へ転出すると、市が実施する高齢者インフルエンザ予防接種は受けることができません。

接種できる医療機関

明石クリニック

宇土医院

おおぐち泌尿器クリニック

菅整形外科

国枝医院

さくらクリニック

佐竹整形外科

サンシャインM&Dクリニック

関谷皮膚科

高木クリニック

所内科医院

なかしまこどもクリニック

名和内科

ひぐちクリニック

広瀬内科クリニック

福田内科医院

ほづみ耳鼻咽喉科クリニック

ほづみ整形外科

みずほクリニック

溝口整形外科リハビリクリニック

三輪クリニック

吉村内科

若園医院

岐阜県広域化予防接種協力医療機関

※上記以外の医療機関での接種が必要な場合は、接種前に健康推進課へご連絡ください



小児インフルエンザ 予防接種の助成

下記のかたを対象にインフルエンザワクチン予防接種の接種費用の一部助成を行います。(インフルエンザ予防接種は、法律上の義務はなく、任意接種です)

対象者

市内在住の生後6か月～中学3年生まで

接種期間

10月16日(月)～令和6年1月31日(水)

助成費用

小学生以下は、1回1,000円を上限×2回

中学生は、1回1,000円を上限×1回

助成の手続き

- ①接種前に「予診票兼代理受領委任状」(以下、予診票)を記入する
(対象者には事前にご案内と予診票を郵送します)



- ②市内の指定医療機関に「予診票」を提出し接種する



- ③接種料金から1,000円を差し引いた金額を支払う
※償還払いは行いません。助成の手順を守り、適切に接種してください

◎指定医療機関など詳細については、ご案内をご確認ください。



papa Mama Club
パパママくらぶ



育ママサロン

安心・安楽なお産を目指して、助産師と一緒にストレッチ&リラクゼーションを行います♪動きやすい服装でお越しください。



日時 10月24日(火) 10:00~12:00(予定)
場所 巢南保健センター
対象 市内在住の妊娠中のかた
持ち物 母子健康手帳
予約 10月19日(木)までに要予約

パパにもできる楽なお産ストレッチ

お腹が大きくなってきて、ママの腰痛や肩こりが心配!お産が近づいたときに体のどこを押してあげるといいの?など、夫婦ストレッチを通して妊娠・出産におけるパパの手助けポイントをお伝えします。動きやすい服装でお越しください。

日時 10月28日(土) 13:30~15:30(予定)
場所 巢南保健センター
対象 市内在住の妊娠中のママとパパ
持ち物 母子健康手帳
予約 10月25日(水)までに要予約

プレママの赤ちゃんお世話講座

抱っこ、おむつ替え、ミルク作りなど赤ちゃんが産まれた生活はやることがいっぱい♪助産師・保健師と一緒に赤ちゃん人形を使いながら体験してみましよう。

日時 11月8日(水) 13:30~15:30(予定)
場所 保健センター
(ココロかさなるCCNセンター 3階)
対象 市内在住の妊娠中のかた
持ち物 母子健康手帳
予約 11月2日(木)までに要予約

問 子育て世代包括支援センター ☎322-5670

瑞穂市結婚支援事業

岐阜県での出会いを応援します!

結婚を希望する男女を応援するため、「ぎふ広域結婚相談事業支援ネットワーク(おみサポ・ぎふ)」の登録窓口を開設しました。

「おみサポ・ぎふ」は、県内の各市町村が運営する結婚相談所などを広域ネットワーク化し、広域でのお見合いをサポートするシステムです。会員になることで、パソコンやスマートフォンなどで、お見合い相手を探すことができます。

登録方法 事前に電話予約のうえ、本人が来庁し、必要書類を提出

登録窓口 ・毎週月曜日、水曜日(開庁日のみ)の9:00~12:00
・総合政策課(穂積庁舎3階)

※前日までに予約が必要です。なお、土・日・祝日は予約受付は行いません
※専用端末への入力作業が必要ですので、時間に余裕を持ってお越しください

必要書類 ①おみサポ・ぎふ会員登録申込書(市ホームページに掲載)
②本人確認書類(運転免許証などの原本)
③本人が写った写真データ(6か月以内に撮影したもの)
④パソコンから送受信が可能なメールアドレス



市ホームページ



ぎふマリッジ
サポートセンター



問 総合政策課 ☎327-4128

令和6年度 放課後児童クラブの利用申込



問 幼児教育課
☎327-2147

対象となる児童

令和6年度に市内の小学校に通学する小学1年～6年生で、次の要件を満たしていることが必要です。

- (1) 保護者など※¹が就労など※²により家庭にいないため保護を受けられない児童
- (2) 1か月に15日以上利用し、継続的に放課後児童クラブの利用が見込まれる児童

※1:同居する父、母、祖父、祖母

※2:目安は15時以降まで勤務

◎申込状況により定員を超える場合、低学年の児童の受け入れを優先します。

利用申込書の配布

配布時期 11月1日(水)より配布開始

- 配布場所**
- ①各小学校区の放課後児童クラブ
配布時間/13:00～19:00
 - ②幼児教育課(巢南庁舎2階)または子ども支援課(穂積庁舎2階)
配布時間/8:30～17:15
※土・日・祝日を除く

利用申込書の受付

受付期間 11月16日(木)～24日(金)

受付場所 巢南庁舎2階 大会議室
受付時間/9:00～17:00

※郵送の場合は、11月24日(金)消印有効

※受付期間内の穂積庁舎での受付は行っていません

※長期休業期間のみ利用のかたも、上記の期間に申し込みができます(夏休みだけ利用など)

各小学校区放課後児童クラブ施設住所

施設名	住所
生津小学校	馬場光町2丁目108(学校内)
本田小学校①	本田977-1(本田コミセン内)
本田小学校②	本田938(学校内)
穂積小学校	穂積452(学校内)
牛牧小学校①	牛牧1608-1(クラブ施設)
牛牧小学校②	牛牧1523(学校内)
西小学校	居倉389(学校内)
中小学校	美江寺166-4(学校内)
南小学校	古橋1635-7(クラブ施設)

令和5年度 瑞穂市企画展

宝暦の治水 代官川崎平右衛門と五六閘門

期 間 11月1日(水)～11月26日(日)
休館日:6日(月)、13日(月)、20日(月)、24日(金)

展 示 図書館本館 2階郷土資料コーナー



川崎平右衛門肖像画複製(府中市郷土の森博物館蔵)

講演会

「本田代官・川崎平右衛門と五六閘門」

講 師 前中部学院大学教授 友田 靖雄氏
日 時 11月11日(土) 13:30～(開場13:00)
会 場 図書館本館 2階学習室

第一部 複雑な美濃国の支配と治水事業

宝暦治水の頃、武蔵国の名主川崎平右衛門が本田の代官に。

第二部 代官川崎平右衛門と五六閘門

五六川両岸の築堤だけでなく、逆流留樋門の築造を。

問 生涯学習課 ☎327-2117

高齢者タクシー利用助成事業

対象者

以下のすべてに該当するかた

- (1) 市内在住の75歳以上のかた
- (2) 本人および本人と同一世帯の配偶者が自動車を運転しないかた
- (3) 世帯全員が、市税、保険料などの滞納がないかた
- (4) 入院または施設に入所・入居していないかた
- (5) 市の障がい者タクシーチケット(重度障害者社会参加助成)を受けていないかた
- (6) 障がいにかかる自動車税または軽自動車税の減免を受けていないかた

助成内容

乗車1回あたり560円分のタクシーチケットを最大24枚交付します。(1回の乗車につき2枚まで使用できます)
※申請月によって交付枚数が異なります

有効期間

10月1日(日)～令和6年9月30日(月)

◎交付審査に2週間程度かかります。

問 地域福祉高齢課 ☎327-4126

高等学校就学準備等支援金

中学卒業後の進学や就職などの準備費用に対する経済的負担の軽減を図るため、中学3年生等の保護者に対し給付金を支給します。

対象児童

平成20年4月2日～平成21年4月1日生まれで、令和5年9月30日時点で市内に住民登録がある児童

支給対象者

対象児童を養育する保護者

支給金額

対象児童1人につき**3万円**

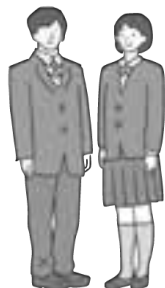

受給方法

瑞穂市から児童手当を受け取っているかた

申請は不要です。10月末(予定)に児童手当受取口座へ振り込みます。
対象となるかたには、10月中旬(予定)に案内を送付します。

瑞穂市から児童手当を受け取っていないかた

申請が必要です。
対象となるかたには、10月下旬(予定)に案内を送付します。
※所得超過、公務員など

◎くわしくは、市ホームページをご覧ください。

問 子ども支援課 ☎322-3022

瑞穂市議会議員選挙 令和6年4月21日(日)執行予定

告示日 4月14日(日)

期日前投票期間 4月15日(月)～4月20日(土)

立候補関係者説明会

日時 令和6年2月15日(木) 13:30～

場所 ココロかさなるCCNセンター 2階あじさいホール(予定)

問 市選挙管理委員会(総務課内) ☎327-4111

第9回 弁当市を開催します!

ExSiteが行う大人気企画「弁当市」を開催します!美味しいお弁当を多数取り揃え、皆様のご来店をお待ちしています。

日時 10月26日(木)~28日(土)
一部 16:00~17:00
二部 17:30~19:00
※28日(土)のみ10:00~13:00

会場 エキサイトサードプレイス
(穂積駅南口より徒歩1分)

詳細はExSiteのSNSをご覧ください。



エキサイトサードプレイス 出店者&利用者を募集中!



ユニットハウスを使って、商品の販売や、各種教室・個展の開催などをしていただけるかたを募集しています。プロ・アマ問いません!

初出店から10営業日までは出店料が無料になります!

ExSite会 員:1,500円/日
ExSite非会員:2,500円/日

第10回 ほづみ夜市開催決定!



ほづみ夜市の開催が決定しました! 楽しい企画を検討していますので、皆さんぜひお越しください。

日程 11月18日(土)
会場 エキサイトサードプレイス

JR穂積駅周辺まちづくり協議会 ExSite事務局
☎329-5520 FAX329-5521
✉ hozumiekishu@gmail.com

総合政策課
☎327-4128 FAX327-4103
✉ sougou@city.mizuho.lg.jp

エキサイトの
情報はコチラ
をチェック!

Instagramはこちら!
@exsite_hozumistation
Facebookはこちら!
@hozumiekimaekyotennka

電力・ガス・食料品等価格高騰重点支援給付金

エネルギー・食料品価格などの物価高騰の負担感が大きい低所得世帯への負担軽減を図るため、住民税非課税世帯に対し、**1世帯あたり3万円**を支給します。

提出(申請)期限は10月31日(火)です。

対象となる世帯

令和5年6月1日時点で、市に住所があり、世帯員全員の令和5年度住民税均等割が非課税である世帯

ただし、次の世帯を除きます

- (1) 住民税が課税されているかたの扶養親族などのみからなる世帯
- (2) 令和5年1月2日以降に日本に入国したかたのみからなる世帯
- (3) 本給付金と同様の給付金を既に他市町村で受給したかたが属する世帯

給付額

1世帯あたり3万円

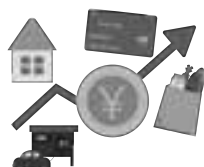

申請方法

- 対象と思われる世帯には確認書を8月に発送しました。必要事項を記入し、添付書類を同封して提出してください。
- 世帯の中に令和5年1月2日以降に瑞穂市へ転入したかたがいる場合や所得が未申告の場合は、**申請が必要**です。福祉生活課まで連絡してください。



申請書は、福祉生活課窓口または市ホームページから入手してください。

配偶者等からの暴力等を理由に避難しているかた

事情により瑞穂市に住民票を移すことのできないかたは、手続きをすることで瑞穂市で受給できる可能性があります。

手続きには避難中であることが明らかにできる書類の添付が必要です。くわしくは下記までお問合せください。

☎ 福祉生活課 ☎327-4123

消費生活 相談室 だより

広告の料金と違う! 害虫駆除サービスの トラブルに注意

一人暮らしのアパートで深夜にゴキブリが出た。パニックになり、スマホ広告に「ゴキブリ退治〇百円～」とあった事業者へ電話した。家に入りゴキブリを一匹退治してくれたが、その後、基本料金、深夜料金、産卵抑制剤など合計7万円の請求を受けた。高額な契約を後悔している。



Point!!

消費者へのアドバイス

- 広告で安価な料金が表示されていても、その値段で作業できるとは限りません。依頼する際にその料金での作業内容や追加費用の有無を確認しましょう。
- 想定とかけ離れた請求をされた場合は、後日納得した金額で支払う意思があると伝えて、一旦、その場での支払いをきっぱり断りましょう。
- 安心して依頼できる事業者情報を集めておくのもよいでしょう。

問 消費生活相談室 ☎328-1181
消費者ホットライン(局番なし) 188
県民生活相談センター ☎277-1003



マイナンバーカードの 受け取りはお早めに!

マイナンバーカードの交付申請を行ったかたには、約1か月でマイナンバーカード交付通知書を送付しています。

運転免許証などの本人確認書類、通知カード※、住基カード※と交付通知書を持って、開庁時間内に本人が市民課へお越しください。本人確認のうえ、暗証番号を設定していただいた後、マイナンバーカードを交付します。

平日の開庁時間内に来庁ができないかたは、休日等交付日をご利用ください。

※通知カード、住基カードはお持ちのかたのみ

受付時間 平日の8:30~17:15

休日等交付日 10月15日(日) 9:00~12:00
※事前に予約が必要です

受付場所 市民課(穂積庁舎2階)

◎上記以外の休日等交付日については、市ホームページをご確認ください



休日等交付日 コンビニ交付サービス



問 マイナンバーホットライン ☎322-2013
市民課 ☎327-4113

＼ 今月は岐南町 /

岐阜連携都市圏を知ろう!

活力と魅力あふれる圏域づくりに取り組むため、岐阜連携都市圏を形成した各市町の紹介をしていきます。

ぎなんフェスタ2023を開催

本年度も、秋の一大イベント「ぎなんフェスタ2023」を開催します!

キャッチフレーズは「つなごう!笑顔☆」。2022年にときめきを取り戻したぎなんフェスタが、今年さらにパワーアップ!会場には、多くの飲食ブースや子ども向けのゲームブース、大好評のJA農業祭軽トラ市も並びます。ステージイベントでは、キャラクターショーや園児の合唱・合奏、豪華景品のお楽しみ抽選会で盛り上がること間違いなしです。

ぎなんフェスタは大人から子どもまで楽しめるイベントです。ぜひ会場に足を運んでみてください。

ぎなんフェスタ2023

日程: 10月15日(日)

9:00~16:00

※雨天決行

場所: 岐南町役場・JAぎふ
岐南支店一帯



問 ぎなんフェスタ実行委員会事務局(経済環境課内)
☎247-1370

薄暮時間帯の交通事故防止

日が暮れるのが早くなり、これからの時期は16時から20時台に交通死亡事故が多発します。

この時間帯は、周囲の視界が徐々に悪くなり、自動車や自転車、歩行者などの発見が遅れたり、距離や速度が分からなくなったりするためです。

16時～20時台における事故の特徴

- ・自動車と歩行者が衝突する事故が多く発生(昼間の事故の約3.3倍)
- ・横断中の事故が9割を占める
- ・横断歩道以外の場所での事故が7割



㊦ 前照灯は早めに点灯!目安は16時ごろ

- 周囲が見えづらくなってからでは、他の車や歩行者が車に気付かず、交通事故につながります。薄暗くなる前から前照灯を点灯するトワイライト・オン(早めのライト点灯)に努め、自分の車の存在を周囲に知らせましょう。
- 速度を落とし、周囲の交通状況を一層注意して慎重な運転をこころがけましょう。

㊦ 反射材・ライトの活用!

- 夕暮れから夜間に外出する際は、明るい色の服装をこころがけ、照明具を携行したり、夜光タスキなどの反射材用品を身につけましょう。
- 自転車に反射材をつけ、日没前にはライトを点灯して存在をアピールしましょう。
- 横断するときや自動車とすれ違うときは、昼間と比べて一層の注意をしましょう。

問 市民協働安全課 ☎327-4130



北方警察署の窓

令和5年度 全国地域安全運動

[期間]

10月11日(水)～20日(金)までの10日間

- 10月11日(水):安全安心なまちづくりの日
- 10月20日(金):地域安全の日

[重点]

- 子どもと女性の犯罪被害防止
- 特殊詐欺の被害防止
- 住宅を対象とした侵入盗(空き巣、忍込みなど)、自転車盗、万引き被害防止

この運動は、地域の皆さんと関係機関・団体・警察などがお互いに連携して、地域ぐるみで地域安全活動に取り組むことにより、犯罪や事故のない「安全で安心して暮らせる地域社会」を実現することをねらいとして、毎年実施しています。

期間中における北方警察署管内の活動予定

全国地域安全運動の期間中、北方警察署管内では以下の活動を予定しています。

- 商業施設にて侵入盗、乗り物盗、万引き被害防止広報・啓発活動
- 金融機関にて特殊詐欺防止広報・啓発活動
- 管内各種学校にて子どもと女性の犯罪等被害防止活動

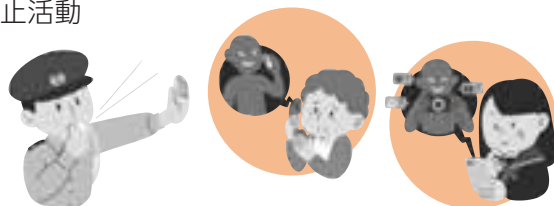

皆さんの地域安全運動へのご理解とご協力をよろしくお願いいたします。

問 北方警察署 ☎324-0110

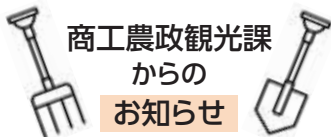

商工農政観光課
からの
お知らせ

ジャンボタニシの被害対策!

ジャンボタニシの越冬の可否が、次年度の被害の有無に直結します。

水田ほ場

被害が甚大であったほ場は重点的に実施を!

ⓐ 未発生ほ場への貝の持ち込みに注意

- ・ 土壌改良剤散布や耕起は、ジャンボタニシ未発生ほ場から始めましょう。
- ・ ジャンボタニシの発生ほ場の作業後は、機械の清掃を実施しましょう。
- ・ 清掃後、地面などに落ちた貝は拾い集め、確実に廃棄しましょう。

ⓑ 冬季耕起は厳寒期に実施

- ・ 地中に潜った貝を掘り起こすために冬季耕起を複数回実施し、貝を寒さに当て、駆除しましょう。
- ・ 耕起時は、トラクターの走行速度を遅くし、ロータリーの回転を速く、浅く耕起するようにしましょう。可能であれば、ハローで作業するのが望ましいです。



ⓒ 石炭窒素散布は慎重に

- ・ 水温15℃以上、かつ3~4日以上湛水が可能なほ場で実施しましょう。
- ・ 魚毒性が高いため水路へ流出しないように、散布後は1週間以上田んぼの水を保ちましょう。

水路

被害が甚大なほ場周辺や、泥が溜まりやすい水路は、重点的に実施しましょう!

ⓓ 落水後の集中駆除を実施しましょう

- ・ 水路の泥上げ時は、貝を拾い集めゴミ袋で廃棄する、貝をつぶすなど確実に駆除しましょう。
- ・ 温かい水や泥が溜まる場所は、貝が集まりやすいため、集中的に効率良く駆除作業ができます。
- ・ 越冬しやすい2~3cm程の小さい貝も確実に駆除しましょう。
- ・ 駆除時は手袋をはめ、直接貝や卵に触れないように注意しましょう。

薬剤の購入補助

ジャンボタニシ対策などの薬剤の購入費の一部を瑞穂市農業振興会を通じて補助しています。補助の条件などくわしくは、商工農政観光課またはJAぎふ東南グリーン(☎328-7220)へお問い合わせください。

問 商工農政観光課 ☎327-2103

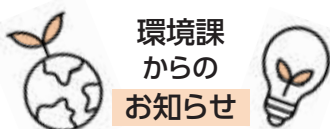

環境課
からの
お知らせ

野良猫や鳩への餌やりは禁物!

野良猫や鳩などの生き物に餌を与えることでトラブルになるケースが増えています。

野良猫や鳩などの生き物は自然の中で生活しています。近づきすぎたり捕まえたりせず、適度な距離感で静かに観察しましょう。

野良猫などに餌を与えると…

餌をもらえる場所を餌場と覚えてしまうことで、人からの食べ物に依存し、人馴れが進むようになります。その結果、周囲の庭やごみ捨て場などが荒らされたり、糞害などが起こったりします。



他の生きものにも悪い影響が

餌場へ過度に密集したり、繁殖により個体が増えすぎたり、渡りの時期を遅らせたりして、生態系に悪い影響を与えるおそれがあります。

問 環境課 ☎327-4127

所信表明

9月1日(金)、市議会定例会の開会にあたり、森市長が所信表明を行いましたので、その要旨を掲載します。

提出議案および議案要旨については、市ホームページからご覧いただけます。



市長 森 和之

今夏は、各地域で夏祭りや盆踊りが4年ぶりに開催され、8月12日にはエキサイトサードプレイスのオープニングを記念して「第9回ほづみ夜市」が開催、19、20日には商工会主催の「第65回みずほ汽車まつり」が開催され、今までにない人出で最後まで賑わっていました。それぞれ開催にあたりご尽力いただきました地域の皆様にお礼を申し上げます。

また市制20周年記念事業として、8月12日には夏期巡回ラジオ体操・みんなの体操会が開催、20日には瑞穂市出身の大友玲子さんによるジャズコンサート、27日には朗読劇「千本松原」が公演されました。30日はバンテリンドームナゴヤで「暮らしやすさ あふれるまち 岐阜県瑞穂市デー」を企画し、市のPRをすることができました。

9月30日には第23回ネオクラシックコンサートが予定されており、今後もまだまだ記念事業は続いてまいりますので、より多くのかたに参加していただければと思います。

経済情勢においては、景気が緩やかに回復する中で、世界的な金融引き締めなどが続いており、また物価上昇、金融資本市場の変動などによる景気への影響が心配されます。今回提案します補正予算におきましても、地方創生臨時交付金事業として市内事業所活性化補助金や、医療・介護・障がい者・保育施設等に対する支援金などの予算を計上させていただいています。

本日の定例会においては、令和4年度決算が出揃い、財政状況も明らかになりましたので総括しますと、実質収支は例年同様、黒字となり、基金は増大、起債は微減でした。経常収支比率、実質公債費比率ともに、わずかに増えていますが、財政の体力的に全く問題はないものです。今年度も昨年に引き続き電力・ガス・食料品等価格高騰により予算も激しく変動していますので、慎重な財政運営が必要な状況であるといえます。今後も常に健全財政を意識してまいります。

フェンシング全国大会で優勝

馬淵 朝日さん(穂積中1年)



全国大会中学フェンシング選手権大会の団体戦で日本一となりました。来年の目標は「団体戦で連覇、個人戦でもいい成績を残し、U17ランキングでベスト4に入りたい」と意気込みを語りました。

わんぱくすもう全国大会で優勝

大嶋 将生さん(生津小4年)



昨年度の瑞穂市わんぱくすもう大会後から稽古を開始し、わずか1年で全国大会で優勝を果たしました。来年の全国大会では前回優勝者として土俵入りを行います。市長と組んだところ、その体格と迫力には大人も顔負けです。

全国大会優勝報告

幼児～中学生まで! 瑞穂市の英語教育



市では、グローバル化に対応できるコミュニケーション能力および豊かな語学力を身に付けた人材の育成を目指しています。幼稚園や保育所でも、ALTと一緒に英語に親しむ活動に取り組んでいます。小学校や中学校では、自分の考えや気持ちを伝え合う言語活動をとおして、児童・生徒に確かな英語力が身に付くように各学校で取り組んでいます。

英語を使ったさまざまな活動をとおして

楽しみながら学びます

体を動かしながら、歌ったりゲームをしたりする中で、自然と英語に慣れ親しみます。



歌ったり、踊ったりしながらの活動が楽しい♪
ゲームや歌で英語を覚えやすくなるので英語の時間が好きです。

身に付けた英語力を発揮して

コミュニケーション活動をしませ

自分の夢について、タブレットで作成したプレゼンテーションを使って話したり、ペアやグループで自分の考えや気持ちを交流したりします。



友達との交流では、好きなものやその理由などを知ることができて楽しい!
自分で話す内容を考え、学んだ表現を使って伝わったときが嬉しい。



市民のスポーツを支える

スポーツ推進委員会

Let's Sports!

スポーツ推進委員の前身である「体育指導員」は、昭和36年に制定されたスポーツ振興法によって法的に位置づけられました。その後、平成23年にスポーツ振興法の全面的な改定により、スポーツ基本法が制定され、それまでの「体育指導員」の名称から「スポーツ推進委員」に変更されます。そして、スポーツ事業の企画・立案や運営のほか、地域住民・行政・スポーツ団体の円滑な連携や調整などを行い、地域のコーディネーターとして、地域スポーツの中核的役割を担うことが期待されています。瑞穂市では、各小学校区から選出された26名が、市教育委員会からの委嘱を受けて非常勤公務員となり、誇りと使命感を持って活動しています。

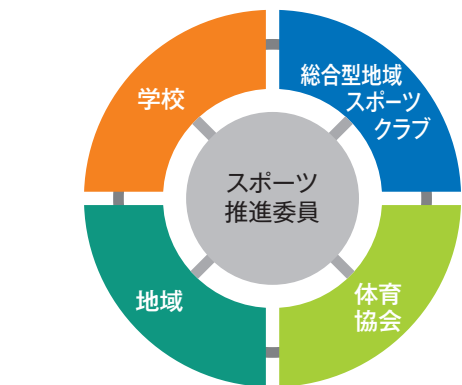

また、市が主催するイベントや地域の行事などにおいても、スポーツの指導や運営の協力を行います。これらの活動の中で、各団体と連携協働を図り「いつでも、どこでも、だれもが、いつまでも」気軽にスポーツに親しめる環境づくりを推進しています。そして、各団体と四位一体（左図）となり、地域と行政のパイプ役として、生涯スポーツを通じたまちづくり、健康増進のための場の提供や指導などを展開しています。



カローリング



市民ゲートゴルフ大会



ファミリーハイキング

活動紹介(抜粋)

各種活動内容

	行事	活動
地域・行政	ファミリーハイキング	家族でのハイキングを兼ねたウォーキングの企画運営
	市民ゲートゴルフ大会	市オリジナルスポーツ大会の企画、運営
	自治会ゲートゴルフ大会	指導、運営協力
	瑞穂大学健康体操	高齢者のストレッチ体操
	高齢者サロン出前講座	高齢者サロンへの軽スポーツ出前指導
	校区ウォークイベントなど	軽スポーツの企画、指導、運営
	老人クラブ連合会運動会	軽スポーツ指導、運営協力
	身体障がい者運動会	軽スポーツ指導、運営協力
スポーツクラブ 総合型地域	みんなでスポーツ	講座の企画、指導、運営
	各種軽スポーツ	講座の指導、運営
	ふれあいフェスタ	運営協力
体育協会	駅伝大会	審判、記録、運営協力
	綱引き大会	ストレッチ体操、運営協力
	わんぱくすもう大会	受付、運営協力
学校	子ども会・PTA・出前講座	運営、指導協力
	みんなでスポーツ	講座の企画、指導、運営

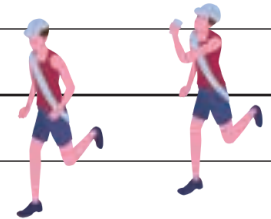
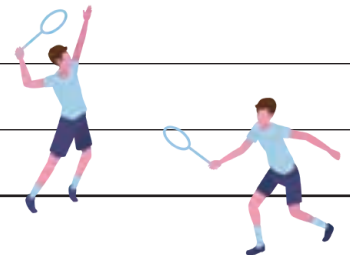

4Cの実行をキャッチフレーズに!

- C**oordinate コーディネート スポーツ推進事業に関わる連絡調整をする
- C**ommunity コミュニティ 地域づくりの活性化を図る
- C**ommunication コミュニケーション 全員が意思疎通を図り、課題を共有し目的の達成を図る
- C**hallenge チャレンジ 挑戦し続ける

スポーツの楽しさを伝えます

各小学校区には、それぞれスポーツ推進委員がいます。スポーツに関する出前講座などについては、スポーツ推進委員または生涯学習課まで、お気軽にお問い合わせください。

市ホームページでは、スポーツ推進委員の活動を定期的に紹介していますので、ぜひご覧ください。



生涯学習課
☎ 327-2117



瑞穂大学にて健康体操



高齢者サロン



モルック

おにぎり作りで食育!備蓄米を活用

市内の市立保育所(8か所)で、自分で作って食べるという体験から、作る喜びや楽しさを感じ、食に対する興味関心を高めることなどを目的に、おにぎり作りが行われました。また、このおにぎりには、災害用に備蓄された備蓄米のうち、消費期限が近づいたものを活用することで、食品ロス削減にも寄与しています。

初めておにぎりを握る子どももおり、お米の熱さに戸惑っているようすもありましたが、三角や丸など思い思いの形をしたおにぎりが完成。「自分で作ったおにぎりは、おいしい!」と、嬉しそうにおにぎりを頬張っていました。



女性防火クラブが講習会を開催

瑞穂市女性防火クラブ連絡協議会は、指導員講習会を瑞穂消防署で開催しました。

消防職員の指導のもと、地震体験車を使用した地震体験や煙体験を通して災害の怖さ、災害があった場合の対処方法を知ることができました。

また、救急法を受講し有事の際に自分たちが出来ることとして心肺蘇生やAEDの取り扱いを学びました。



手作りの掲示板をプレゼント

全国建設労働組合総連合(全建総連)巢南支部より、南保育・教育センターへ手作りの木製掲示板がプレゼントされました。掲示板は保護者へのお知らせを書いたホワイトボードを掲示するために活用します。

全建総連巢南支部は20年以上にわたり巢南地区の保育所へ手作りの木製玩具や道具を贈り続けています。代表の伊藤さんはもうすぐ卒寿を迎えられますが、「保育所が必要とするものを作ることにやりがいを感じる」と語りました。



瑞穂市農業委員会が優良表彰を受賞

瑞穂市農業委員会が令和4年度岐阜県農業委員会活動優良表彰において、「農業振興部門」を受賞しました。

本表彰は、岐阜県農業会議と県内の農業委員会において、農地利用の最適化推進の確実な実施を図るために行われています。今回は、七崎地区農地利用意向確認の取り組みが評価されました。市農業委員会の高田里美会長は「農業委員と推進委員とが一致団結し、気持ちをひとつにして活動でき、それが受賞につながり嬉しく思う。改良組合長、担い手、自治会など、みなさんのご協力のおかげです。」と受賞の喜びを語りました。





みずほ平和の祈り2023 JAZZで、平和への祈りを奏でる

市制20周年記念事業および瑞穂市平和推進事業として、瑞穂市出身のジャズシンガー大友玲子氏によるジャズコンサートを開催しました。「自由と創造性を生み出すジャズを通して、世界を平和に」との願いを込め、「Smile」、「My favorite thing」やジャズの名曲を披露し、平和の音色を響かせました。

会場には約500名の観客が集い、「平和でないと音楽を楽しむこともできないと考えさせられた」「世界中の人が音楽を楽しめる日があるといいなと改めて感じた」などの声が聞かれました。



言葉がつなぐ物語 朗読劇「千本松原」

市制20周年記念事業として、市内を拠点に活動する「みずほ朗読の会朋」による朗読劇「千本松原」（原作/岸武雄、脚本・演出/三島幸司）の公演が行われました。

市制20周年を迎えるにあたり、豊かな水に恵まれると同時に、度重なる水害と戦ってきたこの地域の歴史を今一度振り返り、未来への記憶遺産として継承していくことを目的に開催しました。

当日は午前・午後の2公演あわせて約700名が観劇し、朗読劇ならではの表現力、迫真の演技が観客の心を捉えました。出演者の息遣いが伝わるような緊迫感など、朗読劇の魅力が詰まった充実の公演となりました。



防災士養成講座を開催

防災・減災に長けた人材を確保し、地域の防災力向上を図ることを目的として「防災士養成講座」を開催しました。防災士は“自助”“共助”“協働”を原則として、社会のさまざまな場で防災力を高める活動が期待され、一定の知識・技能を修得することで日本防災士機構によって認証されます。

各自治会などから推薦を受けた計50名が2日間にわたる研修を受講し、災害発生のしくみや災害への備えについて学びました。今後はこの研修を生かし、各地域の防災活動において活躍が期待されます。

子どもたちのためのスポーツ振興プロジェクト /

中日ドラゴンズゲームスポンサー



8.30 東京ヤクルトスワローズ戦

スポーツ人口減少の食い止め、将来を担う子どもたちの育成を目指す瑞穂市独自のプロジェクトです。全国から支援していただいた寄附金(ふるさと納税)を財源として、市内の15歳以下の子どもを対象に50組100名をプロ野球観戦に招待しました。

試合開始前には、若松大雅さん(牛牧小6年)が始球式で投球し、堀場脩介さん(牛牧小6年)と森和之市長が選手へ贈呈品を手渡しました。

今後は、ふるさと納税記念品において中日ドラゴンズとのコラボレーションを行う予定です。

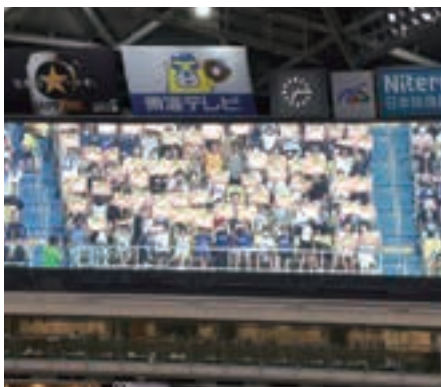

始球式で見事なノーバウンド投球で会場を沸かせた若松さん。牛牧野球スポーツ少年団に所属しており、普段のポジションはショートを守っています。始球式の感想を「あんなに緊張したのは生まれて初めてだったけど、すごく楽しく投げることができてうれしかったです。将来はプロ野球選手や野球に関係する仕事につけるように、これからも頑張って練習したいです」と話しました。

中ふれあい広場の
愛称が決定しました!

愛称は さぼてん村広場

saboten mura hiroba



市では、安定的な自主財源の確保や公共施設の持続可能な維持管理、市民サービスの向上を目的として、ネーミングライツ制度を導入しました。

中ふれあい広場のネーミングライツ・パートナーの募集を行い、審議の結果、株式会社岐孝園に決定しました。

施設の正式名称に変更はありませんが、広報みずほや市ホームページでは愛称を積極的に使用し、定着を図ります。

ネーミングライツ・パートナー 株式会社岐孝園

愛称 さぼてん村広場

命名権料 年額80,000円

契約期間 令和5年10月1日～令和10年9月30日(5年間)

さぼてん村広場 オープニングセレモニー

日時 10月8日(日) 10:00～10:30

場所 さぼてん村広場 噴水前

※駐車場に限りがありますので、できるだけ乗り合わせてお越しください

セレモニーに来場された
先着300名に
ミニサボテンなどを
プレゼント!



株式会社岐孝園様からメッセージ

瑞穂市が進める「中山道沿線を中心とした瑞穂市北西部のにぎわい創出の一環として、市民が誇れる自慢となるよう、今後も瑞穂市と深く連携を行っていく所存です。市民の皆さまには、「さぼてん村広場」にて、楽しく、幸せな時間を過ごしていただければ幸いです。

昨年度より、瑞穂市と連携しサボテンが「瑞穂市民50000人の自慢」になるよう取り組んできました。このたび瑞穂市中ふれあい広場のネーミングライツパートナーにご指名いただき、誠に光栄なことであり、厚く感謝申し上げます。

株式会社岐孝園は、瑞穂市美江寺に本社があり、東京ドーム2個分に広がる農園で500万本のサボテンを栽培しています。その規模は、日本一を誇ります。そこで育て上げたサボテンは、全国へ出荷され、日本国民の皆さまのもとに届けられています。



加藤 孝義
代表取締役



10月の行事予定 子育て支援センター



別府保育所地域子育て支援センター

別府140番地(別府保育所東館2階) ☎326-2525

左記の子育て支援センターは、市内在住の未就園児と保護者、妊婦が利用でき、いずれの事業も参加費は無料です。
くわしくは「にこにこだより」をご確認ください。

牛牧第2保育所地域子育て支援センター

祖父江170番地(保育所内) ☎326-1515

施設開放時間 10:00~15:00



事業	日時	場所	内容など
おもちゃ病院	13日(金) 26日(木) 10:00~12:00	別府 牛牧	ボランティアが修理します
子育て相談	6日(金) 20日(金) 10:00~12:00	別府 牛牧	保健師・栄養士が相談に応じます
わいわい広場(子育て出張支援)	12日(木) 10:00~11:00	図書館分館	読み聞かせ、製作など
どんぐり広場(子育て出張支援)*	18日(水) 10:00~11:00	馬場公園 集会所	親子ふれあい遊び、製作など 予約受付:10/10(火)~10/12(木)
おはなしの会	25日(水) 10:30~11:00	別府	ボランティアによる読み聞かせ
子育てセミナー(おやつ講話と試食)*	19日(木) 10:00~11:00	牛牧	講師:幼児教育課管理栄養士 予約受付:10/10(火)~10/12(木)
11月にこにこ広場(秋祭り)*	11月1日(水) 10:00~11:00	別府・牛牧	予約受付:10/16(月)~10/18(水)
11月子育てセミナー(親の運動ズンバ!)*	11月9日(木) 10:00~11:00	別府	講師:ZUMBA 山口まりな氏 予約受付:10/23(月)~10/25(水)

*各支援センターへ電話予約。定員は別府20組、牛牧12組。どんぐり広場は別府、牛牧どちらでも予約可

清流みずほ認定こども園 瑞穂こどもセンター

森565番地 ☎322-2051

※各事業要予約。くわしくは隔月発行の「みーこ」またはホームページのイベントカレンダーをご覧ください



事業	日時	講師	費用・内容
中島先生の漢方講座:心の不調の処方箋	4日(水) 13:30~14:30	中島 俊彦氏	200円(託児無料)
明正会:季節の折り紙あそび	18日(水) 10:30~11:30	明正会	無料 持ち物:無地の折り紙
野崎先生の養生講座:鍼灸実践編	19日(木) 10:30~11:30	野崎 利晃氏	500円
おひさまセミナー:♪音楽会♪	20日(金) 10:30~11:30	リング・トリオ・ アンサンブル	200円
LINK-UPみずほ:親子ふれあい遊び	23日(月) 10:30~11:30	高木 諭美氏	200円
手しごとクラフト:模様刺繍小物入れ	25日(水) 10:30~11:30	家洞 眞貴子氏	200円+材料費500円

清流みずほ保育園 子育て支援センターモアマーム

森555番地 ☎328-1077 開館時間 10:00~15:00(土・日・祝日・臨時休館日を除く)

※各事業要予約。くわしくは隔月発行の「マームたより」またはホームページをご覧ください



事業	日時	講師	費用
開放:布あそび&マームランチ	5日(木) 10:00~13:00	支援センター	開放:無料 ランチ:親子700円
お誕生日会	13日(金) 10:30~11:30	支援センター	200円+材料費100円
開放:ちいさなちいさな演奏会	16日(月) 10:00~12:00	支援センター	無料
マーム広場:葉っぱの窓飾りとお散歩	18日(水) 26日(木) 10:30~11:30	支援センター	200円+材料費100円
生ごみから学ぶダンボールコンポスト	19日(木) 10:30~12:00	大垣市環境 市民会議	200円+材料費
食あそび:ココロとカラダのおはなし会	27日(金) 10:30~12:00	小崎 幸恵氏	500円

ほづみの森こども園内 森のカフェ・コモレビ

穂積966番地1 ☎322-5300 開館日 月~金 10:00~15:00(土・日・祝日・年末年始を除く)



岐阜県からのお知らせ

点字版・音声版をご希望の方は、県庁広報課へご連絡ください
音声版には、CD（デジター編集）での提供と音声用のテキストデータの配信もあります

今月のピックアップ情報

「2023地方創生フォーラムin岐阜」を開催します

岐阜県では、豊かな自然環境、その中で育まれた文化、芸術、産業などの地域資源、清流文化の魅力発信や活力づくりに取り組んできました。来年度には「清流の国ぎふ」文化祭2024も開催されます。清流文化を活かした地方創生について理解を深める地方創生フォーラムで、ご自身の身近にある清流文化や、これを活かした地域づくりについて考えてみませんか。

- とき／11月21日(火) 13:30～16:30
- ところ／県庁1階 ミナモホール(岐阜市)
- 定員／500人(先着順)
- 料金／無料
- 申込方法／申込フォーム、FAX、Eメール等
- 申込期限／11月10日(金) 必着
- 申込先／一般財団法人 地域活性化センター
- 問／県清流の国づくり政策課 ☎058(272)1840



地方創生フォーラムin岐阜

検索

● 県の人口
1,932,055人(616人減)

※令和5年7月1日現在
※()内は前月との比較

県政広報テレビ番組「ぎふ県政ほっとライン」

ぎふちゃん(8ch)データ放送で「岐阜県からのお知らせ」も配信中!

「清流の国ぎふ 岐阜県ミナモトより」

@Gifu_kouhou

ボタンを押して地元情報をゲット!



令和5年10月1日県内全域でスタート! 救急安心センターぎふ(#7119)

急な病気やけがをしたときに、救急車を呼んだほうがいいのか、今すぐ病院に行ったほうがいいのか、受診できる医療機関はどこかなど、判断に迷ったときに専門家からアドバイスを受けることができる電話相談窓口「救急安心センターぎふ(#7119)」の運用を令和5年10月1日(日)から県内全域で開始します。



- 利用方法／携帯電話、プッシュ回線からは[#7119]ダイヤル回線、IP電話からは☎058(265)0009
- 相談時間／24時間365日
- 問／県医療整備課 ☎058(272)8267

岐阜県 #7119

検索



情報ボックス



県広報は県公式ウェブサイト、広報紙ポータルサイト「マイ広報紙」・「岐阜イーブックス」、広報紙アプリ「マチイロ」でも公開中!
※掲載している二次元コードは、スマートフォンの機種やアプリなどによって、読み込めない場合があります

アイコン説明



催し



募集



資格・研修



その他



清流の国ぎふオレンジリボン 児童虐待防止講演会の参加者募集

「虐待が子どもに及ぼす影響と虐待を防ぐために地域でできること」をテーマに講演会を開催します。※無料

- とき／11月1日(水)～30日(木) Youtube配信
- 講師／加藤雅江(杏林大学健康福祉学科教授)
- 申込期限／11月30日(木) 17:00
- 申込先・問／県子ども家庭課 ☎058(272)8325

申込フォームは こちらから



養老新能を開催 世阿弥作の演目「養老」を上演

養老公園県営化100周年・都市公園制度150周年を記念して、世阿弥作の能の演目「養老」等を上演します。

- とき／10月21日(土) 18:00～
- ところ／養老公園内 ※雨天時:養老町民会館
- 料金／無料(定員600人)
- 申込方法／養老公園HPでご確認ください
- 問／養老公園事務所 ☎0584(32)0501

養老公園

検索



10月は「骨髄バンク推進月間」です 骨髄ドナー登録にご協力を

骨髄移植や末梢血幹細胞移植は、白血病や再生不良性貧血などの病気を治療することができます。多くの患者さんを救うためにも、骨髄ドナー登録にご協力ください。

- 対象／18歳以上54歳以下かつ男性45kg、女性40kg以上で健康状態に問題のない方
- 登録場所／岐阜県赤十字血液センターまたは県の一部保健所
- 問／県保健医療課 ☎058(272)8276
- 日本骨髄バンク ☎03(5280)1789



木工芸術スクール訓練生募集 (県内募集・一般募集)

- 試験日／県内募集:10月27日(金)、一般募集:11月19日(日)
- 募集定員／県内募集5名程度、一般募集15名程度
- 願書／木工芸術スクール、県労働雇用課、ハローワーク、ウェブサイトで入手可能
- 受付／県内募集:9月28日～10月18日、一般募集:10月19日～11月8日[消印有効]
- 申込先・問／木工芸術スクール ☎0577(32)1143



清流の国ぎふ女性の活躍推進フォーラムを開催します

「ぎふ女の力を日本へ、世界へ」をテーマにトークセッションを開催します。※無料

- とき／10月31日(火) 13:00～14:30
- ところ／県庁1階 ミナモホール(岐阜市)
- 定員／375人(先着順)
- 申込方法／申込フォーム、メール、郵送
- 問／県男女共同参画・女性の活躍推進課 ☎058(272)8236



県内で省エネ住宅取得をお考えのあなたへ!

県内で高い省エネ性能を有する住宅を新築または購入すると、60万円または40万円の補助が受けられます。

- 申込方法／ウェブサイトを確認
- 申込期限／令和5年11月15日(水) 必着
- 申込先・問／県住宅課 ☎058(272)8693

脱炭素社会ぎふモデル住宅補助金

検索



障がい者などの相談窓口を開設!

日常の心配事、サービス利用や就労支援について、相談支援専門員が相談に応じます。

相談窓口	相談事業所	対象	日にち
こころの相談	ふなぶせ (11月: ふなぶせ南)	心の病気で悩みのかた、その家族や関係者	10/5(木) 11/2(木)
ほほえみ相談	障害者総合生活支援センタークロス	知的障がい(発達障がい)のかた、その家族や関係者	10/11(水)

※時間はいずれも13:30~15:30

※先着各2人(要予約)

※前日までに予約がない場合は中止します

所 ココロかさなるCCNセンター 相談室3

問 福祉生活課 ☎327-4123

障がい者などの電話相談受付中!!

次の事業所において電話相談をお受けしています。

事業所名	電話番号	利用対象者
生活サポートはしま相談支援センター	☎392-2800	知的障がいかたなど
障害者総合生活支援センタークロス	☎210-2078	
うかい	☎239-5838	こころの病気で悩みのかたなど
ふなぶせ	☎213-8811	
ふなぶせ南	☎201-6711	

DO YOU KNOW(脳)? あたまの健康チェック

あたまの健康チェックとは、1人10分程度で行う認知機能テストです。健康なうちから定期的にチェックすることで、認知機能低下の早期発見につながります。実施の前日までに予約が必要です。

日 10月4日(水)、11日(水)、18日(水)、25日(水)
①13:30~ ②14:30~
③15:30~ ④16:30~

所 ココロかさなるCCNセンター
来所時は、1階の地域福祉高齢課にお越しください。

料 無料

対 60歳以上で要支援・要介護認定を受けていないかた、認知症の診断および治療を受けていないかた。

◎受検されたかたに自宅で実施できる脳トレグッズをお渡しします!

申 地域福祉高齢課 ☎327-4126

10/16(月)~10/22(日)は 行政相談週間です

行政相談は、行政に関する苦情・意見・要望を受け付け、その解決や実現を促進する制度です。相談料は無料で、秘密は固く守られます。

問 岐阜行政相談センター
(岐阜市金竜町5-13岐阜合同庁舎)
☎0570-090110

税理士による無料税務相談

税理士による相続税や贈与税などの一般的な税に関する無料相談を行っています。次のとおりご協力をお願いします。

・事前予約が必要です
・入室は2人までです
・相談は原則25分以内です

日 10月19日(木) 13:00~16:00
(15:30最終受付)

所 ココロかさなるCCNセンター
1階 地域福祉ルーム

申問 税務課 ☎327-4112

夜間救命講習受講者募集

日 11月3日(金・祝) 19:00~20:30
救命入門コース/胸骨圧迫とAEDの取扱いを主体とする救命講習

所 瑞穂消防署(別府2451-1)

料 無料 **定** 20人程度

申 一週間前までに岐阜市オンライン申請総合窓口サイトから申し込み、または瑞穂消防署へ電話もしくはは直接申し込み。

問 瑞穂消防署 ☎327-0119



量水器取替えのお知らせ

量水器(水道メーター)は、8年に1度交換が義務付けられています。上水道課では、量水器取替え工事を発注し、約半年間かけて交換を行います。

対象 量水器番号が各口径の16-〇〇〇〇の量水器

交換時期 交換を行う前に個別に下記工事業者が訪問のうえご案内します。(市が発行した身分証を携帯しています)

※ご不在の場合は、チラシなどでお知らせします

費用 無料(費用負担はありません)

工事業者 ①岐仙設備工業(有)(横屋368)

☎328-3372

②(株)楽南設備(十七条28)

☎328-2534

問 上水道課 ☎327-2113

漏水調査実施のお知らせ

貴重な資源である水を無駄にしないため、調査会社による水道管の漏水調査を実施します。ご迷惑をおかけしますが、ご理解、ご協力をお願いします。

期間 令和6年2月29日(木)まで

調査会社 東和コンサルタント(株)(別府1397-1)
☎327-3997

お願い ・各家庭の敷地内に調査員が立ち入らせていただきますので、ご了承ください
・公道での作業時は、消火栓・仕切弁付近に車両を停めて作業する場合がありますので、ご協力をお願いします
・水道メーターボックスの上には物を置かないようにご協力ください

清流の国ぎふ 健康・スポーツポイント事業

健康診断や各種健診の受診、健康講座やスポーツ教室など、市が指定する健康づくりメニューに取り組むと、ポイントが付与され、所定のポイントに応じて特典を得ることができます。

地域でもっと歩く!スポーツタウンする!

▼スポーツタウンWALKERアプリ



◀iOS



◀Android

問 健康推進課 ☎327-8611



今年のハロウィンジャンボは 1等・前後賞合わせて5億円!

ハロウィンジャンボ宝くじの収益金は、環境対策や高齢化対策など、市町村の明るいまちづくりのために使われています。

発売期間は10月20日(金)までです。なお、パソコンやスマートフォンからもネット購入ができます!

Net119登録説明・通報体験会

- 日 ①10月18日(水) 10:00~11:30
②11月15日(水) 13:30~15:00
③12月20日(水) 10:00~11:30

所 ①③岐阜市消防本部4階南側研修室
②山県消防署2階会議室

対 聴覚・音声・言語機能に障がいがあり、音声による119番通報が困難で、消防本部管内(岐阜市・瑞穂市・山県市・本巣市・北方町)に在住・在勤・在学し、利用登録を希望する、または登録済みで利用方法を知りたいかた

定 各回5人(先着順)

開催2日前まで

申 岐阜市オンライン申請総合窓口
サイトから申し込み

問 岐阜市消防本部指令課

☎262-8151



低所得の子育て世帯に対する 子育て世帯生活支援特別給付金

食費などの物価高騰に直面し、影響を特に受ける低所得の子育て世帯に対し、児童1人につき5万円の特別給付金を支給しています。

支給要件に該当するかご確認いただき、令和6年2月29日(木)までに申請してください。

※詳細は市ホームページをご覧ください



問 子ども支援課 ☎322-3022

認知症啓発映画上映会

映画「ぼけますから、よろしくお願ひします。～おかえりお母さん」

日 11月14日(火) 13:30~

所 岐阜県図書館 1階多目的ホール

料 無料(事前申込が必要)

定 300人(先着順)

申 問 岐阜県認知症疾患医療センター
黒野病院 ☎234-7038



必ずチェック!最低賃金 岐阜県最低賃金が改正

時間額950円(40円up!)

令和5年10月1日(日)から

岐阜県最低賃金は、年齢に関係なく、県内で働くすべての労働者に適用されます。

使用者も労働者も、1時間あたりの賃金額が最低賃金額以上となっているか、必ず確認しましょう。

問 岐阜労働局賃金室 ☎245-8104

コミュニティセンター からの お知らせ

コミュニティセンター 3館同時開催

ハロウィーンイベント

～お面を作ってハロウィーンを楽しもう!～

内容 ハロウィーンにちなんだカボチャや魔女、おばけなどのお面作りをします。塗り絵に色を塗り、お面の形に切り取ります。

期間 10月11日(水)~31日(火) 9:00~20:00

※10月16日(月):本田コミセンと南部コミセンは休館

対象 幼児から大人までご家族でのご参加、大歓迎です。

料金 無料

その他 事前の申し込みは不要。
制作に必要なものは、コミセンで用意します。



みんなでわくわくウォーキング 10万歩チャレンジ!

～10万歩を達成して、プレゼントをGET!～

内容 ①万歩計、スマートフォンなどで1日ごとに歩数を測定し、チャレンジカードに記入します。

②10万歩を達成したら、コミセン窓口へ提出。

※万歩計はコミセンで貸出可(数に限りあり)

期間 10月1日(日)~12月28日(木)

対象 どなたでも参加できます。

その他 参加希望のかたは、コミセン窓口で申し込み、チャレンジカードを受け取ってください。



本田コミュニティセンター
☎329-1600

牛牧北部防災コミュニティセンター
☎329-0147

牛牧南部コミュニティセンターつどいの泉
☎329-1511

令和5年住宅・土地統計調査実施しています

総務省統計局(岐阜県・瑞穂市)では、10月1日(日)現在で「令和5年住宅・土地統計調査」を実施しています。

この調査は、「統計法」に基づき実施する国の重要な統計調査です。

調査書類が配布された世帯のかたは、所定の期日までに調査への回答をお願いします。なお、この調査では、便利なインターネット回答をおすすめしています。スマートフォン・タブレット端末にも対応していますので、ぜひご利用ください。

問 総合政策課 ☎327-4128



令和5年度「瑞穂市緑の募金」運動

緑の募金は「緑の募金による森林整備等の推進に関する法律」に基づいて行われます。健全な森林整備、国土の保全および水資源のかん養、生活環境の緑化、森林の役割の啓発などを行う目的で実施しています。

期間 10月1日(日)～31日(火)

受付期限 11月10日(金)まで

募金の方法 募金にご協力いただけるかたは自治会を通じて募金をお願いします。

●令和4年度の市内における緑化推進活動事業実績

小簾紅園、図書館、馬場公園、古橋・中宮地内(市道10-1号線)に植樹しました。

問 商工農政観光課 ☎327-2103

75歳以上限定、10/10までみずほバスが無料です!

高齢者(75歳以上)は、下記の期間中、みずほバスの乗車料金が無料になります。この機会にぜひご利用ください!

期間 10月10日(火)まで

◎後期高齢者医療被保険者証、マイナンバーカードなど、75歳以上であると確認できるものを、運転手へお見せください。

サーキットトレーニング講習

日 11月10日(金) 19:00～21:00
11月20日(月) 10:00～12:00
11月30日(木) 19:00～21:00

所 申 市民センター(☎327-8448)

問 生涯学習課 ☎327-2117

皇女和宮 秋の例祭

自らを犠牲にし、国難をお救いになられた仁孝天皇の第八皇女和宮様をしのび、秋の例祭が開催されますので、ぜひご来場ください。

日 10月26日(木) 14:30～15:30
雨天決行

所 小簾紅園(呂久1350番地)

問 生涯学習課 ☎327-2117

令和5年度 法令講習会 および優良運転者表彰伝達式

正しい交通ルールを守るため、警察官による法令講習会を行います。ぜひご参加ください。

日 10月6日(金) 19:00(受付18:30)

所 市民センター 大ホール

内容 DVD鑑賞、優良運転者表彰伝達式、令和5年の北方警察署管内の交通事故の状況、道路交通法の改正

持ち物 法令講習会受講証(お持ちで無いかたは、当日発行します)

問 市民協働安全課 ☎327-4130

＼今月のおすすめ／



全員悪人

【著者】村井 理子
【出版社】CCCメディアハウス
【出版年】2021年5月

この本は、身近にある他人事ではない「認知症」というテーマをあえて明るく淡々とそしてコミカルに描かれている小説です。

主人公は、作者の義理の母で、認知症になり身の回りで起こった出来事を基に、認知症当事者の目線で描かれています。

主人公が、家に来てくれるケアマネージャーと夫(90歳近く)が浮気していると勘違いしたり、訪問してきた悪徳水道業者を家の中にいれて契約をしたりしてしまいます。

さて主人公はどのように生きていくのでしょうか。そして登場人物は『全員悪人』なのでしょう。読み終わった後、少し気持ちが軽くなる物語です。

新着図書のご案内



何が投票率を高めるのか

【著者】松林 哲也

【出版社】有斐閣



八月の御所グラウンド

【著者】万城目 学

【出版社】文藝春秋社

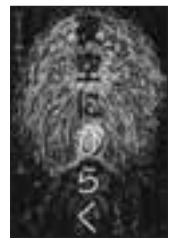

夜空にひらく

【著者】いとう みく

【出版社】アリス館

この他にもたくさんの新しい本が図書館に入りました。くわしくは毎週土曜日、図書館で発行している「新着図書案内」をご覧ください。

市民伝言板

ながら会 居合道部

居合道(制定居合と新陰流を中心)の指導と稽古を行います。初心者、男女、年齢を問わず、丁寧に教えます。見学をご希望のかたはご連絡ください。

日 毎週月曜 19:00~21:30

所 穂積中学校体育館または市民センター

問 090-1852-4490(近藤)



LINK-UPみずほ

受講生募集教室

①ZUMBA GOLD 常設教室開講予定

初心者やダンスに慣れていないかたのためのやさしいZUMBAです。一緒に楽しんでみませんか?

日 10月4日(水)、11日(水)
18日(水) 14:00~15:00

所 巢南公民館 多目的ホール

対 大人 **申** 随時受付

文化協会

展示

洋画展【美遊会(瑞穂教室)】

日 10月21日(土)~11月4日(土)

所 巢南公民館 玄関ロビー

文芸誌の原稿を募集

今年度のお題は「楽」です。楽の文字から連想される事を原稿用紙800字以内で綴ってください。

また、書写・絵画・写真・詩・俳句・短歌などでもご応募ください。

〆 11月30日(木)文化協会事務局まで

i 文化協会

文化協会事務局(10:00~16:00)

〒501-0392 宮田300-1

巢南公民館内

☎ 328-7141

<https://mizuho-bunka.org>



体育協会

瑞穂市駅伝競走大会 【中学一般の部】

コースをリニューアルしての開催です。1チーム5人でタスキを繋ぎます。

日 12月10日(日) 9:15~

コース:サンコーパレットパーク 周辺周回コース

料 500円/1チーム(一般のみ)

【種別】

一般男子・一般女子・中学生男子・中学生女子

〆 11月1日(水)



i 体育協会

「参加申込書」にご記入のうえ、申し込んでください。くわしい要項・参加申込書は、市民センター・巢南公民館・市体育協会事務局に置いてありますので、ご覧ください。

体育協会事務局 **☎** 325-0511

10月

おはなしの会

●本館 未就園児向け：13日(金)

●分館 7日(土) 14日(土)
21日(土)
未就園児向け：27日(金)

図書館分館 臨時休館のお知らせ

10月28日(土)、11月5日(日)は、臨時休館します。(本館は通常通り)

10月のテーマ本



●本館 没後230年 マリー・アントワネット

●分館 みのりの秋 ハロウィーン・まじよの本

☎ 図書館(本館) 326-2300 (分館) 328-7070

図書館企画

思い出の本棚

図書館司書の「思い出の本」を展示しています。みなさんからの「思い出の本」も募集、展示します。

期 間 10月4日(水)~29日(日)

場 所 図書館本館

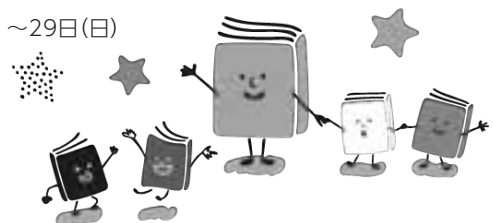

もくもくみずほ きらきらメタル葉脈をつくろう!

日 時 11月23日(木・祝) 10:30~(1時間程度)

場 所 図書館分館 絵本フロア

参加費 無料(要整理券)

対 象 市内在住の小学4年~6年生

定 員 20人(応募者多数の場合、抽選)

申 込 11月1日(水)~8日(水)



くわしくは、館内ポスターや図書館ホームページでお知らせします。

⑥ 牧歌の里ウォーキング教室

日 11月15日(水) 雨天中止
所 牧歌の里
料 4,000円(入場料1,200円込)
定 先着24人(定員に達し次第締切)
申 10月6日(金) 10:00申込開始
出発時刻 9:00(8:45集合)
帰着時刻 15:30頃
集合場所 巢南公民館 駐車場
持ち物 タオル・飲み物・雨具

【行程】

巢南公民館駐車場(9:00)→牧歌の里着(10:30)→牧歌の里周辺ウォーキング教室(10:40~11:15)→自由行動・各自昼食(11:20~13:50)→出発(14:00)→巢南公民館着(15:30頃)

④ 未知、道ウォーキング(要予約)

バスに乗って、谷汲山華厳寺へ向かいます。参道をウォーキングし、旧谷汲駅などへ約4.5km歩きます。早めの紅葉が見られるかも知れません。
日 10月28日(土) 小雨決行
所 谷汲山華厳寺と旧谷汲駅(約4.5km)
料 1,500円
定 先着24人(定員に達し次第締切)
申 10月6日(金) 10:00申込開始
出発時刻 9:00(8:45集合)
帰着時刻 12:00頃
集合場所 巢南公民館 駐車場
持ち物 タオル・飲み物・雨具(レインコート)

⑤ 岩村城と城下町ノルディックウォーキング

日 10月21日(土) 雨天中止
所 岩村城 **料** 3,000円
定 先着24人(定員に達し次第締切)
申 10月6日(金) 10:00申込開始
出発時刻 8:30(8:15集合)
帰着時刻 16:00頃
集合場所 巢南公民館 駐車場
持ち物 タオル・飲み物・雨具

【行程】

巢南公民館駐車場(8:30)→岩村歴史資料館(10:20)→ノルディックウォーキング・岩村城跡本丸(約2km、急な上り坂あり)(10:30~12:00)→自由行動・各自昼食いわむら城下町(12:10~13:50)→集合(13:55)→出発(14:00)→巢南公民館着(16:00頃)

② エンジョイスoccer教室

初心者から経験者までみんなでサッカーを楽しもう!!
日 10月2日(月)、16日(月)、23日(月)
所 巢南グラウンド
料 1,600円/月(月3回)
対 エンジョイクラス①/年長~小学2年生(16:30~17:20)
 エンジョイクラス②/小学3~5年生(17:25~18:55)
申 随時受付
 ◎新規のかた、1回無料体験可
 (入会時別途年会費など必要)



③ 未知、道ウォーキング(自由参加)

市役所周辺から別府観音方面へ約4kmウォーキングします。
日 10月14日(土) 少雨決行
所 別府観音方面(約4km)
料 500円(当日徴収)
出発時刻 9:00(8:45集合)
帰着時刻 12:00頃
集合場所 瑞穂市役所駐車場
持ち物 タオル・飲み物・雨具(レインコート)

LINK-UPみずほ

電話予約のうえ、1週間以内に現金を添えてお申し込みください。

実施の有無はインスタグラム・ホームページを確認してください。

Link-upみずほ事務局

☎328-3825

✉ info@ncmizuho.com

https://ncmizuho.com/



ホームページ



インスタグラム

手話で手話ろう

障害者権利条約には、手話が言語のひとつであることが明記されています。

かきりんと一緒に手話表現を学んで、理解を深めましょう。

コスモス

右手を開き手の甲を前に向け、甲の下に左手の人差し指をつけて右手と左手を左右に揺らします。



本

胸の少し前で手のひらを合わせて、小指側を軸にして本を開くように左右に開きます。



☎ 福祉生活課 ☎327-4123 ☎327-1566

フュージング体験教室 受講生募集

日 時 毎週月・木・金曜日、毎月第2土曜日

①10:30~ ②13:30~

会 場 美来の森館 研修室(十九条382-1)

会 員 各回10人

対 象 小学生以上

受 講 料 市民：750円
 それ以外のかた：1,500円

申 込 受講日の前週金曜日までに電話またはFAX

- ・団体の場合は、事前にご連絡ください
- ・受講日・氏名・住所・電話番号を明記してください
- ・第2土曜日は、②の時間のみ開講します
- ・団体の場合は日曜日も開講しますので、ご連絡ください

※使用している材料は、中部硝子(株)、杉原ガラス店より提供いただいています

☎ 美来の森ガラス工房瑞穂 ☎326-7388

(電話:月・木・金曜日 10:00~16:00 FAX:24時間受付)

会計年度任用職員を募集します

会計年度任用職員とは、地方公務員法第22条の2第1項に基づき任用される一般職の非常勤職員です。

●総務課 ☎327-4111

・行政事務補助員(障がい者任用)

●福祉生活課 ☎327-4123

・保健師

●学校教育課 ☎327-2116

・行政事務補助員(学校)

●給食センター ☎328-7771

・調理員(1日または8:00~12:00)

●幼児教育課 ☎327-2147

・担任保育士
・保育士
・保育所調理員
・子育て支援員
・保育所看護師
・放課後児童クラブ指導員
・放課後児童クラブサポーター
・放課後児童クラブ指導員(スポット)
・放課後児童クラブサポーター(スポット)

任用期間

任用日~令和6年3月31日

応募期限

10月10日(火)

応募方法

申込書および資格証明書の写し(資格を要する職種のみ)を担当課へ提出

選考方法

面接試験および実技試験(保育士のみ)

※申込書と各職種の給与、勤務条件などは、総務課と担当課で配布するほか、市ホームページからもダウンロードできます。また募集については、原稿作成時点での予定であるため、変更することがあります



問 総務課 ☎327-4111

※職務内容、勤務条件などの詳細については、担当課へお問い合わせください

長寿者褒賞授与のご紹介
99歳おめでとうございます



白井 安子さん



ご寄附ありがとうございました

絵本 15冊寄贈

市内小学校7校、放課後児童クラブ7か所、図書館

柿本 とよ子 様

広告

朝日大学・瑞穂市共催
男女共同参画推進事業



10月18日(水)
13:10~14:40
朝日大学6号館 2階
6201講義室
定員100名

特別講演会

生きる～命の輝かせ方～

“生きるを伝える
セラピスト”高木あかねさん
による特別講演会を開催します。
自分らしく働くこと、自分らしくいきること、
一緒に考えてみませんか？



講師
紹介 **高木 あかね** さん

瑞穂市在住、ステージ4のがんと闘病中。
治療をしながら、料理・おやつ教室の講師、
セラピストとしても活動。Beauty Japan
2022において日本大会総合グランプリ。

申込方法 市ホームページ内、申込
フォームよりお申し込み
ください。



締切 10月11日(水)
※定員に達し次第、締め切ります

参加費 無料 〇 総合政策課 ☎327-4128

人の動き (8月末現在)

世帯数 **23,232** 世帯 (前月比 +42世帯)

人口 **56,229** 人 (前月比 +41人)

男 **28,015** 人 (前月比 +13人)

女 **28,214** 人 (前月比 +28人)

広告



広報みずほをスマホでチェック！
多言語対応、音声読み上げ対応